خروج غیرمجاز چند میلیارد تومانی اثرهای باستانی از بابل

بابل-گروه استان‌ها: سرپرست تیم کاوش باستان‌شناسی تپه تاریخی بزرودپی بابل گفت: حفاری‌های غیرمجاز در منطقه شهنه پشت (هفت‌تپه) داغی به ارزش تاریخ این سرزمین بر دل ما نهاده و بررسی‌ها حاکی از آن است که چندین میلیارد تومان منابع تاریخی از این منطقه خارج شده است. حسن فاضلی نشلی در همایش «بابل در پس کرانه‌های تاریخ» که در بنیاد علمی حریری این شهرستان برگزار شد، با بیان اینکه تاریخ بابل حداقل به ۵۰۰۰ سال پیش بر می‌گردد، اظهار کرد: این تاریخ به دوران مدنیت و مفرغ شهرت دارد. وی با اشاره به اینکه با شروع کاوش در تپه‌های باستانی بابل با مسائل دردناکی مواجه شدیم، تصریح کرد: قبرستانی در اینجا وجود دارد که از لحاظ تاریخی بسیار غنی بوده و طی کاوش‌هایمان به دستاوردهای حیرت‌انگیزی در این منطقه رسیده‌ایم. فاضلی گفت: کشف اشیای مفرغی، شمشیرهای مربوط به هزاره قبل از میلاد و آثار تاریخی که نشان از تمدن دیرینه در این منطقه دارد، حاصل کاوش‌های ما در این محوطه بوده است.

کهگیلویه و بویراحمد بدون نفت ضعیف است

کهگیلویه و بویراحمد-گروه استان‌ها: رئیس کمیسیون برنامه و بودجه مجلس شورای اسلامی گفت: اگر از استان کهگیلویه و بویراحمد شرکت نفت و گاز را جدا کنیم این استان ضعیف است. غلامرضا تاجگردون در آئین کلنگ‌زنی زیست پالایشگاه تولید بایواتانول سوختی و کنجاله تخمیری باشت افزود: گام به گام اجرای این پروژه علمی و فنی مورد بررسی قرار گرفته است.
وی بیان کرد: اگر از استان کهگیلویه و بویراحمد شرکت نفت و گاز را جدا کنیم این استان از نظر صنایع تولیدی ضعیف است. تاجگردون تصریح کرد: داشتن یک راهبر برای استفاده از ظرفیت‌های صنعت در کهگیلویه و بویراحمد مهم و ضروری است. وی عنوان کرد: دو حوزه شهرستان‌های گچساران و باشت دارای جاده چهار بانده بوده و حتی روستائیان این دوشهرستان نیز از نعمت برق، آب و گاز بهره‌مند هستند.

دریچه

رئیس پژوهش شرکت گاز استان سمنان خبر داد:

برگزاری دوره اصول محاسبه میزان انتشار گازهای گلخانه‌ای

سمنان_حسین بابامحمدی
sanaye_77_66@yahoo.com

سعید رستگار رئیس پژوهش شرکت گاز استان سمنان از برگزاری دوره آموزشی اصول محاسبه میزان انتشار گازهای گلخانه‌ای در این شرکت خبر داد و گفت: این دوره در راستای ترویج دانش و فرهنگ‌سازی در قبال برآورد، گزارش‌دهی و کاهش انتشار گازهای گلخانه‌ای همسو با برنامه‌ها و تعهدات ملی و بین‌المللی برگزار شد. وی افزود: در این دوره ضمن پرداخت به اهمیت مقابله با تغییر اقلیم و کاهش انتشار گازهای گلخانه‌ای همچون CO_2، N_2O، CH_4 و صرفه جویی در مصرف انرژی، ساز و کار برآورد و گزارش‌دهی میزان انتشار این گازها آموزش داده شد. این مقام مسئول افزود: در این دوره کارکنان با تعاریف و مفاهیم گرمایش جهانی، تغییر اقلیم، کنوانسیون‌های بین‌المللی، روش‌های برآورد انتشارهای مستقیم و غیرمستقیم، انواع انتشار احتراقی، تخلیه، فرار، مصرف برق و بخار آشنا شدند. رستگار ابراز امیدواری کرد: با اجرای فرآیند محاسبه و برآورد و گزارش‌دهی انتشار گازهای گلخانه‌ای شاهد نتایج مثبتی از جمله ظرفیت‌سازی در سازمان، ترویج فرهنگ مسئولیت‌پذیری در قالب جامعه و محیط زیست، بهینه‌سازی فرآیندها و ارتباط موثرتر با ذی‌نفعان در شرکت گاز استان سمنان باشیم.

رد جرایم فساد مالی در شرکت گاز استان اردبیل

اردبیل-مینا مرادزاده
khabaryaz@gmail.com

نظر به خبر منتشره در خبرگزاری میزان به نقل از دادستان عمومی و انقلاب مرکز استان اردبیل مبنی بر صدور کیفر خواست علیه مدیر عامل و معاون بهره‌برداری شرکت گاز استان اردبیل در پرونده سوء استفاده برخی از جایگاه‌های CNG و بازتاب خبر بعضاً برخلاف واقع آن در پایگاه‌های اطلاع‌رسانی و شبکه‌های مجازی و... در راستای تنویر افکار عمومی به اطلاع عموم هموطنان عزیز می‌رساند؛ با عنایت به محتویات پرونده جریانی مطروحه در دادسرای عمومی و انقلاب اردبیل، ضمن صدور کیفر خواست بر علیه صاحبان و عاملان استفاده غیر مجاز در برخی از جایگاه‌های CNG مستقر در سطح استان اردبیل، در قبال اتهامات انتسابی به این شرکت قرار منع تعقیب صادر و صرفاً در باب تضییع حقوق عمومی ناشی از عدم نظارت بر جایگاه‌های عرضه گاز طبیعی، پرونده امر به دادگاه محترم ارسال شده که این شرکت نسبت به ارائه مستندات و انجام دفاعیات تکمیلی در مرحله دادرسی در دادگاه اقدام خواهد کرد. روابط عمومی شرکت گاز استان اردبیل بارد هرگونه جرایم مربوط به فساد مالی در شرکت گاز استان اردبیل که بر خلاف گزارش خبری دادستان محترم عمومی و انقلاب مرکز استان اردبیل از سوی برخی از شبکه‌های اجتماعی و پایگاه‌های اطلاع‌رسانی و بر خلاف رسالت ذاتی و اخلاق حرفه‌ای در راستای جذابیت خبری، با تغییر در عنوان خبر و مضمون آن و در جهت ناصواب جلوه دادن تلاش‌های صادقانه مجموعه شرکت گاز استان اردبیل صورت گرفته است، حق پیگیری موضوع در مراجع ذیصلاح را محفوظ می‌دارد. در پایان ضمن رد هرگونه ارتباط مدیران این شرکت با استفاده کنندگان غیرمجاز از گاز طبیعی و با حفظ حق پیگیری اقدامات برخی از شبکه‌های اطلاع‌رسانی در انعکاس برخلاف واقع خبر منتشره، شرکت گاز اردبیل با تاکید بر اقدامات موثر بازدارنده و به کارگیری مکانیزم‌های پیشگیرانه و با تداوم همکاری سازنده با دستگاه‌های نظارتی و مجموعه قضایی استان برانجام وظایف قانونی و خدمت‌رسانی به مردم استان اهتمام می‌ورزد.

کشف بیش از ۱۶۰۰ رأس دام قاچاق در لرستان

لرستان-گروه استان‌ها: فرمانده انتظامی لرستان از توقیف ۳۶ دستگاه خودرو و کشف ۱۶۴۲ رأس دام قاچاق در استان خبر داد. سردار محمد مهدیان‌نسب اظهار کرد: ماموران فرماندهی انتظامی لرستان در اجرای طرح‌های مبارزه با قاچاق دام با هماهنگی مقام قضایی طی دو ماه گذشته در سطح استان ۳۶ دستگاه خودرو سبک و سنگین حامل دام را توقیف کردند. فرمانده انتظامی لرستان ادامه داد: ماموران در بازرسی از خودروهای توقیفی ۱۶۴۲ رأس دام قاچاق فاقد هرگونه مجوز بهداشتی و حمل از نوع (گاو، گوساله، گوسفند، بز و بره) را کشف و ۸۶ نفر را دستگیر کردند. مهدیان‌نسب افزود: در مدت یاد شده ۳۶ فقره پرونده قاچاق دام تشکیل و متهمان به مراجع ذیصلاح معرفی شدند. کارشناسان ارزش دام‌های قاچاق کشف شده را ۴۱ میلیارد و ۸۱۷ میلیون ریال اعلام کردند. فرمانده انتظامی لرستان با بیان اینکه مبارزه با پدیده شوم قاچاق اولویت کاری پلیس است، خاطرنشان کرد: شهروندان هرگونه خبر یا موارد مشکوک در این خصوص را از طریق مرکز فوریت‌های ۱۱۰ به پلیس اطلاع دهند.

رئیس انجمن جنگل‌بانی کشور بیان کرد:

مرگ مشکوک شمشادهای شمال

مازندران-گروه استان‌ها
news@naslefarda.net

سید محسن موسوی تاکامی در آستانه هفته منابع طبیعی در جمع خبرنگاران با اشاره به اینکه متوسط فرسایش خاک در کشور ۱۶/۷ تن در هکتار است، اظهار کرد: متوسط فرسایش خاک در مازندران بالاتر از میانگین کشور بوده و این مسئله وظیفه ما را سنگین‌تر می‌کند تا وضع موجود پوشش گیاهی را حفظ و ارتقا دهیم. وی با اعلام اینکه ۴۱ هزار هکتار از جنگل‌های هیرکانی شمال کشور دچار آفت بلایت و شب پره شمشاد هستند، افزود: از این میان هفت هزار و ۵۰۰ هکتار از شمشادهای حوزه این اداره کل آلوده به این آفت مقاوم شدند. مدیرکل منابع طبیعی و آبخیزداری مازندران-ساری در رابطه با موفقیت و عدم موفقیت مبارزه با آفت شمشاد با اشاره به اینکه این آفت در شش نسل تکثیر می‌شود و مبارزه کردن با آن سخت است، خاطر نشان کرد: متاسفانه در کنترل آفت شب پره شمشاد موفق نبودیم، اما دست روی دست نگذاشتیم و در حال مبارزه هستیم. موسوی با اشاره به عملکرد اداره کل منابع طبیعی و آبخیزداری مازندران در رابطه با زراعت چوب گفت: امسال استقبال خوبی در رابطه با زراعت چوب صورت گرفت و علاوه بر ۲۰۰ هکتار تعهد، توانستیم ۲۵۰ هزار هکتار مازاد را نیز اجرایی کنیم. وی با بیان اینکه استقبال خوب مردم موجب شد با کمبود ۱۵۰ هزار اصله نهال مواجه شویم، یادآور شد: کشاورزان زمین‌هایشان را گودبرداری کردند، اما متاسفانه نهالی را نداریم تا در اختیارشان قرار دهیم. مدیرکل منابع طبیعی و آبخیزداری مازندران-ساری با اعلام اینکه تعطیلی نهالستان‌ها موجب این کمبود شد، اضافه کرد: امسال در مقابل حجم تقاضاها غافلگیر شدیم، اما برای سال آینده برنامه‌ریزی داریم.

اشتباه استقرار کارخانه چوب و کاغذ در مازندران

موسوی با تاکید بر اینکه صنایع سلولزی نباید به جنگل وابسته باشند، گفت: استقرار کارخانه چوب و کاغذ در مازندران از ابتدا اشتباه بود و به بهانه ایجاد اشتغال نباید این اتفاق رخ می‌داد. وی وجود چوب‌های قاچاق در آرین سینا را تایید کرد و افزود: شرایط امروز چوب و کاغذ مازندران ناشی از وابسته بودن این صنعت به دولت است. این مسئول با اشاره به اینکه عملیات آبخیزداری در مناطق بالادست در شهرستان‌های نکا و بهشهر از خسارت‌های احتمالی سیلاب جلوگیری کرد، گفت: اگر عملیات آبخیزداری در بهشهر اتفاق نمی‌افتاد سیل به این شهرستان ۱۰۰ میلیارد تومان خسارت وارد می‌کرد که با هزینه کردن تنها ۸۰۰ میلیون تومان برای احداث بند سرشاخه گیر، شاهد این اتفاقات ناگوار نبودیم.

مرگ مشکوک شمشادهای شمال

پیش از این رئیس انجمن جنگلبانی کشور، بیماری شمشاد جنگل‌های شمال را مشکوک دانست و گفته بود: وقتی در مدت پنج سال دو مشکل بزرگ بیماری و پس از آن آفت که نوعی پروانه است فقط برای یک گونه اتفاق می‌افتد جای سوال دارد و چگونگی امکان وقوع آن باید مورد بررسی قرار گیرد. هادی کیا دلیری، عضو هیئت علمی دانشکده کشاورزی و منابع طبیعی واحد علوم و تحقیقات تهران به استناد پژوهش‌ها و مطالعات جهانی انجام گرفته بر روی گونه شمشاد، خاطر نشان کرد: مطابق تحقیقات منابع خارجی، این درخت منبع مهمی در درمان سرطان‌ها به شمار رفته و حتی گمانه‌زنی در مورد تاثیرات آن بر توقف بیماری ایدز نیز وجود دارد. وی، عامل دیگر ایجاد شبهه و سوءظن در این مورد را مربوط به موضع آغاز طغیان آفت اعلام و اظهار کرد: محل شروع از حوالی نمک آبرود شهرستان چالوس گزارش شده و بیانگر این است که احتمال ورود آفت از طریق مسافران به آن منطقه وجود دارد. این محقق، مولف، پژوهشگر و استاد دانشگاه در ادامه با بیان اینکه در واقع این درختان شمشاد نیستند که از بین می‌روند بلکه یک اکوسیستم نابود می‌شود، گفت: حیات بسیاری از حشرات و میکروارگانیسم‌ها به وجود گونه‌های متعدد شمشاد وابسته بود و حتی بسیاری از حیوانات نیز آن را زیستگاه خود می‌دانند. وی، از بین رفتن یک گونه جنگلی را معادل نابودی یک توده زیستی شامل گیاهان و جانوران وابسته به آن دانست و هشدار داد: برخی از گونه‌های جانوری نسبت به زیستگاه خود بسیار حساس بوده و اگر زیستگاه آنان از بین برود نابود خواهند شد و یکی از دلایل انقراض ببر مازندران، از بین رفتن زیستگاه این حیوان بود نه اینکه شکار بی رویه شده باشد.

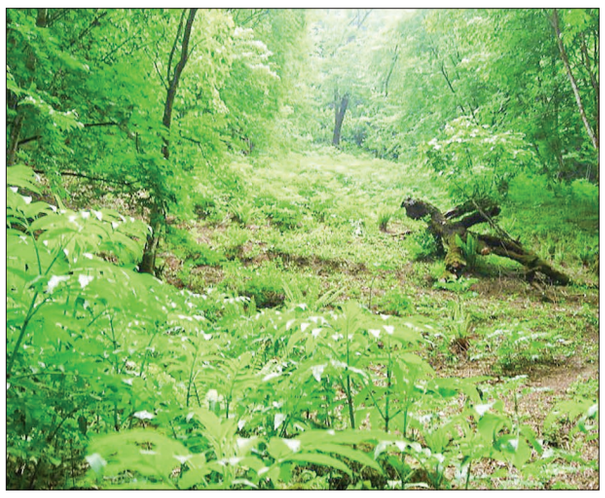

عکس: نسل فردا

اقتصاد

در شرکت گاز استان گیلان محقق شد؛

ثبت رکورد ۳ میلیون و ۲۴۰ هزار نفر ساعت کاری بدون حادثه

گیلان-مریم معبدی
Naslefarda466@gmail.com

شرکت گاز استان گیلان با انجام اقدامات و آموزش‌های گسترده توانسته تا رکورد بیش از سه میلیون نفر ساعت کاری بدون حادثه را به ثبت برساند. حسین اکبر مدیر عامل شرکت گاز استان گیلان با اشاره به اهمیت توجه به مسائل ایمنی در اجرای کارها و پروژه‌ها اظهار داشت: با برنامه‌ریزی و اقدامات به عمل آمده در حوزه HSE شرکت گاز استان گیلان در زمینه نهادینه کردن فرهنگ رعایت مسائل ایمنی در محیط کار، سه میلیون و ۲۴۰ هزار نفر ساعت کاری بدون حادثه در شرکت گاز این استان در سال ۹۷ به ثبت رسیده است. وی با بیان اینکه این میزان در نوع خود با اهمیت و یک رکورد محسوب می‌شود، افزود: خوشبختانه با فراگیر شدن فرهنگ رعایت ایمنی در محیط کار، از ابتدای سال جاری تاکنون هیچگونه حادثه‌ای که منجر به از دست رفتن ساعات کاری بدون حادثه شود، به ثبت نرسیده است. مهندس اکبر تصریح کرد: در شرکت گاز استان گیلان بالغ بر ۱۲۹۸ نفر مشغول به فعالیت بوده که از این تعداد بیش از ۳۲۰ نفر پرسنل عملیاتی شرکت گاز هستند. مدیر عامل شرکت گاز استان گیلان با اشاره به برگزاری دوره‌های آموزشی مختلف در زمینه ایمنی در محیط کار یادآور شد: در سال جاری بیش از ۴۰ هزار نفر ساعت دوره آموزشی برای کارکنان رسمی، قراردادی و پیمانکاری شرکت با موضوعات ایمنی گاز طبیعی، پروانه‌های انجام کار، آموزش حفاظت فردی، ایمنی کار در فضای بسته، ایمنی و آتش‌نشانی و... برگزار شده تا فرهنگ ایمنی در محیط کار در شرکت گاز بیش از گذشته نهادینه شود. وی در پایان با اشاره به برگزاری دوره سمینارهای عبرت‌آموزی از حوادث برای کلیه مدیران، پرسنل و پیمانکاران اظهار داشت: بیان و یادآوری حوادث ناگوار پیش آمده در مجموعه شرکت گاز، بررسی عوامل و ارائه راهکارها و روش‌های پیشگیری از آن تا حد زیادی توانسته در جهت اجرای ایمن‌تر فعالیت‌ها کمک کند.

در سال ۹۷ صورت گرفت؛

برگزاری ۱۸۸ مانور توسط شرکت گاز خراسان‌رضوی

مشهد-زهرا آخوندی
z.a.naslefarda.1359@gmail.com

مدیر عامل شرکت گاز خراسان‌رضوی از برگزاری ۱۸۸ مانور در سطوح مختلف توسط این شرکت از ابتدای سال جاری تاکنون خبر داد و گفت: نتیجه این مانورها ارتقای آمادگی در بین کارکنان است. سیدحمیدفانی در مانور سطح A زلزله که با حضور مهندس یوسفی‌پور رئیس HSE و پدافند غیرعامل شرکت ملی گاز ایران و جمعی از مقامات استانی و محلی برگزار شد، اظهار کرد: از ابتدای سال ۹۷ تاکنون، ۱۸۸ مورد مانور در سطوح مختلف برگزار شده که این آمار نسبت به سال ۹۶ افزایش چشمگیری داشته است. وی نتیجه برگزاری این مانورها را ارتقای آمادگی کارکنان در مواجهه با بحران عنوان کرد و افزود: میزان آمادگی باید در سطحی باشد که اگر خدای ناکرده اتفاقی افتاد، بتوانیم با یک حضور موثر و اثربخش بحران را مدیریت کنیم. البته این نکته نیاز به یادآوری دارد که زلزله کرمانشاه به همگان نشان داد که شبکه‌های گاز از مقاومت بسیار خوبی برخوردار است. مدیر عامل شرکت گاز استان خراسان‌رضوی افزود: البته این نکته که فقط ما آمادگی داشته باشیم، کافی نیست. مردم نیز باید آماده باشند و بدانند در مواقع حساس چه کاری را انجام دهند، زیرا امروزه شبکه‌های گاز تا اتاق‌های خواب مردم پیشروی کرده است. یک نشت گاز می‌تواند انفجار مهیبی را رقم بزند و در قدم بعدی مردم باید مورد آموزش قرار گیرند. فانی در ادامه با اشاره به لزوم هماهنگی بین سازمانی شرکت گاز و نظام مهندسی خاطر نشان کرد: در زلزله کرمانشاه پس از گازدار شدن شبکه و پایداری آن مردم نتوانستند از این نعمت الهی در آن شرایط سخت استفاده کنند، زیرا امکان تایید ایمنی گاز در داخل منازل وجود نداشت. در این مانور مقرر شد تا با هماهنگی سازمان نظام مهندسی فلوچارتی تهیه شود که اگر در این شرایط قرار گرفتیم بتوانیم با یک تصمیم درست زمینه افزایش خدمت‌رسانی به مردم را فراهم کنیم. مردم باید بتوانند از گرمایش گاز هرچند به صورت موقت در شرایط بحرانی استفاده کنند. وی برگزاری مانورها را سرمایه‌گذاری برای ایجاد امنیت شهروندان عنوان کرد و افزود: با این اقدامات اگر بتوانیم حتی جان یک نفر را بیشتر نجات دهیم به نتیجه مطلوب رسیده‌ایم. فانی با اشاره به بسته شدن پرونده گازرسانی خراسان رضوی در سال آینده گفت: امروزه شبکه‌های گاز در همه جای استان وجود دارد. مردم و مسئولان باید به جهت افزایش ضریب ایمنی قبل از انجام هر نوع حفاری و ایجاد تغییر در معابر و ساخت و سازهای جدید با شرکت گاز هماهنگ باشند تا خدای ناکرده شاهد وقوع انفجار بر اثر نشت گاز نباشیم.
وی افزود: برای نگهداری شبکه و ارائه خدمات پایدار نیازمند همکاری مردم و مسئولان هستیم. فانی تصریح کرد: شرکت گاز استان پس از اتمام عملیات اجرایی گازرسانی به سمت افزایش سرعت و کیفیت خدمات به صورت گسترده حرکت خواهد کرد.

فرهنگ

مانور امداد و نجات در آب‌های هرمزگان برگزار شد

بندرعباس-گروه استان‌ها: مانور امداد و نجات دریایی با محوریت بنادر و دریانوردی هرمزگان و همکاری دستگاه‌های متولی در امر دریا در بندرعباس برگزار شد. اله‌مراد عفیفی‌پور در حاشیه برگزاری این مانور با بیان اینکه هرمزگان بیشترین جابجایی مسافر در بین جزایر را در کشور دارد، بیان داشت: با توجه به نزدیک شدن ایام تعطیلات نوروز، سطح آمادگی دستگاه‌هایی که در امداد و نجات دریایی مشارکت دارند طی مانور امداد و نجات دریایی به نمایش درآمد و ارزیابی آمادگی دستگاه‌های عضو کمیته دریایی ستاد نوروزی و ارتقای سطح ایمنی سفرهای دریایی را از اهداف برگزاری این مانور برشمرد و گفت: این گونه مانورها در شناسایی و رفع نقاط قوت و ضعف کمک می‌کند. عفیفی‌پور با اشاره به فعالیت ۴۰ فروند شناور مسافری با ظرفیت بیش از ۴۰۰۰ صندلی در بنادر مرکز استان تصریح کرد: با اضافه شدن شناورهای مسافری با ظرفیت بالای ۵۰ نفر به ناوگان مسافری استان هرمزگان به خصوص در مسیر دریایی بندر شهید حقانی به جزیره قشم و هرمز به تناسب ریسک ترددهای دریایی افزایش می‌یابد.

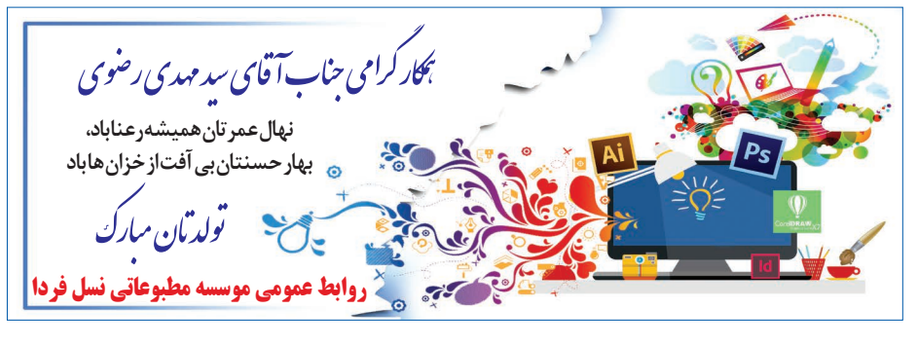

کوتاه از استان‌ها

بازدید شهردار کلانشهر کرج از بوستان مهر

کرج-زری اسفندفر
mrs.esfandfar@gmail.com

علی اصغر کمالی‌زاده شهردار کلانشهر کرج به همراه پیمان بضاعتی‌پور رئیس سازمان سیمامنظر و فضای سبز شهری و مهرداد فیروزبخت مدیر منطقه ۱۲ شهرداری کرج از مراحل پایانی بوستان ۸/۵ هکتاری مهر در منطقه ۱۲ بازدید کردند تا از نزدیک در جریان روند پیشرفت فیزیکی این طرح قرار بگیرند. کمالی‌زاده شهردار کلانشهر کرج در این بازدید بر افزایش سرعت عمل، ارتقای کیفیت و مدیریت هزینه‌های پروژه‌های عمرانی تاکید داشت و ابراز امیدواری کرد: با همیاری همه دست‌اندرکاران شهری شاهد تسریع در روند عملیات اجرایی پروژه‌های شهری باشیم. رئیس سازمان سیمامنظر و فضای سبز شهری شهرداری کرج در حاشیه این بازدید گفت: در راستای توسعه و افزایش سرانه فضای سبز، بوستان مهر در مساحتی بالغ بر ۸/۵ هکتار آماده بهره‌برداری شده است. پیمان بضاعتی‌پور افزود: عملیات عمرانی و اجرایی این بوستان بیش از ۹۸ درصد پیشرفت فیزیکی داشته و به مرحله نهایی رسیده و به زودی و هم‌زمان با اجرایی شدن طرح‌های استقبال از بهار در شهر و بهبود سیما و منظر شهر کرج در سال نو، شاهد افتتاح چند پارک و بوستان در این شهر خواهیم بود. بضاعتی‌پور با بیان اینکه نگاه شهردار و سیاست مجموعه مدیریت شهری در دوره پنجم معطوف به توجه به مناطق کم‌برخوردار و محروم شهری است، اظهار داشت: عیدی مدیریت شهری به شهروندان در روزهای پایانی سال افتتاح چندین پروژه عمرانی در زمینه فضای سبز خواهد بود و این اقدامات در راستای خدمت‌رسانی بیشتر به شهروندان بوده و امیدواریم علاوه بر عمران و آبادانی شهر کرج، نهایت رضایتمندی مردم را نیز جلب نماییم. وی افزود: بی‌شک تمام تلاش مجموعه شهرداری فراهم کردن بسترهای مناسب برای تامین رفاه و آسایش شهروندان است و در این راستا شاهد اجرای پروژه‌های مختلفی در سطح شهر هستیم که این امر بیانگر تلاش و برنامه‌ریزی منظم در مجموعه شهرداری است.

در اداره کل بیمه سلامت استان گیلان؛

برگزاری جلسه اصلاح جدول پایش و اندازه‌گیری فرآیندها

گیلان-دانیال نظری راد
Naslefarda466@gmail.com

نخستین جلسه بازنگری و اصلاح جدول پایش و اندازه‌گیری فرآیندها با حضور اعضای کارگروه منطقه هفت کشوری متشکل از کارشناسان دفتر نوسازی و تحول اداری، اداره کل دفتر تخصصی، مسئولان سیستم استان‌های قزوین و زنجان و تمام کارشناسان و روسای اداره کل بیمه سلامت استان گیلان در دفتر مدیر کل تشکیل شد. این جلسه طی دو روز در راستای بهبود مستمر و تحول گرایی در پایش فرآیندهای سازمان بیمه سلامت و با هدف بازنگری و اصلاح مستندات برگزار شد.

سیل‌خیزی ۵۰ درصد از حوضه‌های آبخیز گیلان

گیلان-گروه استان‌ها: مدیر کل منابع طبیعی گیلان، با اشاره به فقر پوشش گیاهی در مراتع، گفت: این مسئله می‌تواند نقش بسزایی در سیل‌خیزی بیش از ۵۰ درصد از حوضه‌های آبخیز استان داشته باشد. محسن یوسف‌پور اظهار کرد: بالغ بر ۷۰ درصد مراتع گیلان به دلیل فقر پوشش گیاهی در معرض خطر فرسایش خاک قرار دارد. وی با اشاره به تخصیص اعتبار ۷۰۰ میلیارد تومانی به پروژه‌های آبخیزداری سازمان جنگل‌ها، مراتع و آبخیزداری در سال جاری، عنوان کرد: امسال با استفاده از اعتبارات صندوق توسعه ملی یک هزار و ۵۰ هکتار از مراتع استان تحت عملیات بذرکاری، بذرپاشی، کپه‌کاری، علوفه‌کاری و حفاظت و قرق قرار گرفته است.