نسل فردا
روزنامه سرنوشت جوان ایران
NasleFarda.net
naslefardanews
naslfarda
پنجشنبه ۶ مهر ۱۳۹۶
سال بیست و ششم | شماره ۵۵۰۸
۲۸ سپتامبر ۲۰۱۷ | ۷محرم ۱۴۳۹

اقتصاد

مجتمع تفریحی سرگرمی سامان کلنگ‌زنی شد

مجید تقیان – نسل فردا: مدیرکل میراث فرهنگی، صنایع‌دستی و گردشگری چهارمحال و بختیاری عنوان کرد: بزرگ‌ترین مجموعه تفریحی، سرگرمی و گردشگری شهرستان سامان در منطقه شوراب کلنگ‌زنی شد. وی با اشاره به اینکه ۲۵۶ هکتار برای احداث این مجموعه جانمایی و طراحی شده، بیان داشت: در حال حاضر موافقت اصولی ۹۵ هکتار از آن صادر شده‌است. بهمن عسگری‌سوادجانی اضافه کرد: این طرح با کاربری اقامتی شامل هتل‌های چهارستاره و پنج‌ستاره، مرکز تفریحی و سرگرمی، رستوران‌ها، فست‌فودها، کمپینگ‌های عشایری، شهربازی و سایر تاسیسات گردشگری که می‌تواند در این منطقه سبب ایجاد اشتغال پایدار باشد، احداث می‌شود.

شهری

کسب سه عنوان برتر توسط روابط‌عمومی سیمان لامرد

شیراز – نسل فردا: چهارمین جشنواره روابط عمومی‌های برتر استان فارس با حضور مطهری نژاد، رئیس انجمن روابط عمومی ایران؛ رضایی، نماینده شیراز در مجلس شورای اسلامی، اعضای شورای اسلامی شهر شیراز، معاون فرهنگی شهرداری شیراز و جمعی از مدیران در هتل بزرگ شیراز برگزار و از روابط‌عمومی‌های برتر تجلیل شد. دراین جشنواره، روابط عمومی شرکت سیمان لامرد درسه بخش (فیلم و تیزر)، (کاتالوگ و بروشور) و (رپرتاژ و آگهی) موفق به کسب سه عنوان سومی درمیان روابط عمومی‌های استان فارس شد. عطایی نژاد، دبیر چهارمین جشنواره روابط عمومی‌های برتر فارس گفت: جشنواره روابط‌عمومی‌های برتر فارس در سیزده بخش با بررسی ۲۰۷ اثر ارسالی برگزار شد.

جامعه

مهروموم قلیان‌سراهای متخلف در ایلام

موسوی –نسل فردا: جانشین انتظامی استان ایلام از مهر و موم قلیانی‌های متخلف و جمع‌آموری بیش از ۱۷۰ حقه قلیان در شهر ایلام خبر داد. حسن کاظمی اظهار داشت: عملیات پاک‌سازی نقاط آلوده و جرم خیز با هدف برخورد با قلیان‌سراهای متخلف توسط ماموران انتظامی شهرستان ایلام و پلیس امنیت عمومی برگزار شد. وی ادامه داد: در این عملیات که واحدهایی از یگان امداد، کلانتری ۱۱ و ۱۴ و ۱۵، فوریت‌های پلیسی شهرستان ایلام و پلیس امنیت عمومی حضور داشتند، تعداد شش قلیان‌سرای متخلف، پلمب و از ادامه فعالیت آن‌ها جلوگیری شد. جانشین انتظامی استان ایلام تصریح کرد: در این عملیات ۱۷۰ قلیان جمع آوری و پنج نفر از ارازل و اوباش نیز شناسایی و دستگیر شدند.

اخبار کوتاه

نشست صمیمی پیشکسوتان و فرماندهان سازمان بسیج کارگری سپاه عاشورا

تبریز – نسل فردا: هم‌زمان با ایام سوگواری ماه محرم و هفته دفاع مقدس، نشست صمیمی پیشکسوتان و فرماندهان سازمان بسیج کارگری سپاه عاشورا در محل اتاق جلسات این سازمان برگزار شد. سرگرد پاسدار محمدجواد عقلمندی، مسئول سازمان بسیج کارگری سپاه عاشورا در این جلسه ضمن خیر مقدم بر لزوم تداوم این جلسات جهت هم‌فکری تاکید کرد. عقلمندی در ادامه به موضوع برپایی موکب شهدای کارگری استان آذربایجان شرقی در مراسم اربعین پرداخت و کمک و همراهی پیشکسوتان را ضروری دانست. پیشکسوتان و فرماندهان ادوار بسیج کارگری آذربایجان شرقی درادامه نظرات خود را در جهت پیشبرد اهداف بسیج کارگری به ویژه برپایی موکب شهدای کارگری استان بیان کردند.

مدیر امور آبفای شهرستان قدس خبر داد:

شناسایی و قطع انشعاب آب غیرمجاز در شهر قدس

سحر مصطفوی آرام –نسل فردا: یک رشته انشعاب آب غیر مجاز به قطر یک اینچ در شهر قدس شناسایی و جمع آوری شد. مدیر امور آبفای شهرستان قدس با اعلام این خبر گفت: برای تولید وتوزیع عادلانه آب شرب بین مشترکین منطقه، شناسایی انشعاب‌های غیر مجاز آب وتبدیل آن‌ها به مجاز یکی از اولویت‌های کاری این امور است. بهزاد رضوانی افزود: امور آبفای قدس از ابتدای سال جاری تا کنون موفق به شناسایی ۵۰۰ رشته انشعاب غیر مجاز در اقطار مختلف و تبدیل آن‌ها به مجاز شده است. او ادامه داد: روز گذشته توسط عوامل اجرایی، یک رشته انشعاب آب غیر مجاز با قطر یک اینچ که مربوط به یک کارگاه بلوک زنی بود، کشف وجمع آوری شد. رضوانی اظهار داشت: این انشعاب به طول ۳۰۰ متر و در محدوده خیابان شهرداری به طور غیر استاندارد نصب شده و سبب ایجاد افت فشار و اختلال در شبکه آب‌رسانی شده بود که پس از جمع آوری، فرد خاطی تحت پیگرد قانونی قرار گرفته است.

تجدید میثاق شورای انسجام‌بخشی صنعت آب و برق با آرمان‌های شهدای دفاع مقدس

به منظور تجدید میثاق با شهدا و آرمان‌های آسمانی‌شان، طی مراسمی مدیران عامل صنعت آب و برق استان مرکزی به همراه معاونان، مدیران و همکاران خانواده شهید شاغل در این صنعت با حضور در گلزار شهدای دوران دفاع مقدس و مدافعین حرم شهرستان اراک، به مقام والای این شهدا ادای احترام کردند. به گزارش روابط عمومی شرکت آب و فاضلاب استان مرکزی، به‌مناسبت گرامیداشت هفته دفاع مقدس، مدیران عامل و پرسنل صنعت آب و برق استان مرکزی با حضور در گلزار شهدای دوران دفاع مقدس و مدافعین حرم شهرستان اراک ضمن ادای احترام به مقام شامخ شهدا، با قرائت فاتحه، غبار روبی و گل‌باران کردن قبور پاک شهدا، یاد و خاطر آنان را گرامی و با آرمان‌های این عزیزان تجدید پیمان کردند. مهندس عبدالرضا خلیلی، مدیر عامل شرکت آب و فاضلاب استان مرکزی عنوان کرد: شهدا مایه افتخار جامعه و سرمایه‌های معنوی کشور به شمار می‌روند و و خدمت به خانواده‌های این عزیزان افتخاری بسیاربزرگ محسوب می‌شود. وی در ادامه عنوان کرد: رشادت‌های این عزیزان بود که ما اکنون در سایه امنیت و آسایش هستیم و حداقل کاری که ما می‌توانیم انجام دهیم این است که آن‌ها را الگویی برای کارهای خود قرار دهیم و ادامه‌دهنده راه آن‌ها باشیم.

مدیر کل کانون پرورش فکری کودکان و نوجوانان استان همدان:

همراه‌شدن برنامه‌های هفته جهانی کودک با حال‌وهوای محرم

الهام مالمیر
نسل فرد

مدیر کل کانون پرورش فکری کودکان و نوجوانان استان همدان با بیان اینکه برنامه‌های هفته جهانی کودک در همدان با حال‌وهوای محرم همراه می‌شود، گفت: کتاب‌های مرتبط با موضوع عاشورایی، معرفی و شخصیت‌های اثرگذار در این واقعه به کودکان و نوجوانان معرفی می‌شوند. محمدرضا جوادی اظهار داشت: برای این نهاد، پنج عرصه و ۴۰ فعالیت ویژه کودکان و نوجوانان تعریف شده و در سال ۹۶ و در کنار برنامه‌هایی که روال جاری کانون بوده، در عرصه‌های فرهنگی، هنری، علمی، دینی و ادبی چندین برنامه شاخص در نظر گرفته شده است.

وی بیان کرد: کودکان در طول ده سالی که در کانون حضور دارند، می‌توانند در حوزه‌های سفال، کاردستی، سرود و غیره مهارت و اطلاعاتی را فرا بگیرند؛ ضمن اینکه می‌توانند قدرت نقد آثار را داشته باشند و از سوی دیگر، قدرت تحلیل، نقد و عمق نگری آن‌ها افزایش می‌یابد. جوادی با اشاره به اینکه هفته ملی کودک که مصادف با روز جهانی کودک است، طبق روال هر ساله برگزار می‌شود، عنوان کرد: از ۱۵ تا ۲۱ مهرماه ویژه‌برنامه‌های کودک در همدان برگزار می‌شود که با توجه به تقارن آن با ایام محرم، مجموعه برنامه‌های این حوزه حال و هوای محرمی دارد. مدیر کل کانون پرورش فکری کودکان و نوجوانان استان همدان اعلام کرد: در این ایام موضوعات کارگاه‌های مختلف فرهنگی، ادبی و هنری مرتبط با حماسه‌سازی حضرت امام حسین(ع) است. وی افزود: برنامه‌هایی چون کتاب‌خوانی، معرفی کتاب، مسابقات کتاب‌خوانی، معرفی شخصیت‌های عاشورایی و واقعه کربلا و معرفی سرزمینی که در آن واقعه عاشورا رخ داد، توسط همکاران در مراکز کانون به کودکان و نوجوانان معرفی می‌شود. ضمن اینکه کتاب‌های مرتبط با موضوع عاشورایی معرفی و شخصیت‌های اثرگذار در این واقعه نیز معرفی می‌شوند. جوادی تصریح کرد: در حوزه دفاع مقدس، امسال سه برنامه تولید تئاتر عروسکی کودک با موضوع دفاع مقدس برای جامعه هدف، جشنواره‌ای در قالب تولیدات آثار هنری اعضا و مربیان کانون پیش‌بینی و برگزار شد که در نهایت ۳۰ اثر برتر از بین ۵۰۰ اثر موردتجلیل قرار می‌گیرند. مدیر کل کانون پرورش فکری کودکان و نوجوانان استان همدان با اشاره به ویژه برنامه «کوچه خاطره‌ها» برای اعضای کانون گفت: اعضا با توجه به نام کوچه یا محله خود که به نام شهیدی مزین‌شده، درباره آن شهید تحقیق می‌کنند و در این راستا نیز تا کنون بیست اثر به دست ما رسیده که در مرحله داوری قرار دارد و این برنامه آثار خوبی را در جامعه در بین کودکانی که متولد دهه ۸۰ هستند و جنگ را نمی‌شناسند، دارد. جوادی تعداد پایگاه‌های کانون پرورش فکری کودکان و نوجوانان استان را ۴۰ مرکز ثابت، سیار و پستی دانست و با تأکید بر اینکه مراکز سیار و پستی همچون مراکز ثابت نیستند، افزود: مراکز سیار و پستی فعالیت‌ها را به روستاها و مراکز کم‌برخوردارتر می‌برند و مناطق قابل توجهی را پوشش می‌دهند. وی با اشاره به رشد بیش از ۱۲ درصدی تعداد اعضا در رشد کمی و کیفی، تصریح کرد: رشد ۲,۵ درصدی تعداد مراکز و رشد ۱۱ درصدی روستاهای زیر پوشش طرح کانون نیز از دیگر مصداق‌های رشد کمی و کیفی تعداد و نوع برنامه‌های اجرایی است.

بانک تخصصی فراگیر و رقابت در بورس، لازمه توسعه تعاونی‌ها در ایران

سیده خدیجه حسینی – نسل فردا: مدیر کل تعاون، کار و رفاه اجتماعی استان سمنان، بهره‌مندی از بانک تخصصی فراگیر و امکان ورود به رقابت در بازار بورس را لازمه توسعه تعاونی‌ها در ایران ارزیابی کرد. دکتر اسماعیل غنیان اظهار داشت: اگر بخش تعاون ظرفیت‌های لازم و ازجمله امکان رقابت و ورود به بازار بورس و آستانه واردات و صادرات و... را داشته باشد، می‌تواند با دو بخش دولتی و خصوصی رقابت کند. وی با بیان این مهم که مقایسه اقتصاد تعاونی‌ها با دو بخش دولتی و خصوصی در شرایط فعلی چندان درست نیست، افزود: چنانچه امکان بهره‌مندی بخش تعاونی از این مزیت‌ها فراهم شود، می‌توان توانایی‌ها و ظرفیت‌های اقتصادی بخش تعاونی را با دیگر بخش‌ها هم مقایسه کرد. مدیر کل تعاون، کار و رفاه اجتماعی استان سمنان با بیان این مطلب که توسعه بخش تعاون در ایران مستلزم حمایت‌های بیشتری است، خاطرنشان کرد: تعاونی‌ها در مناطقی شکل می‌گیرند که جمعیت زیاد و درآمد کم است. وی گفت: این سهم در سطح ملی رقم قابل توجهی نیست اما در برخی استان‌ها و از جمله استان سمنان وضعیت مطلوبی دارد. غنیان با اشاره به جمعیت بیش از ۱۱۰ هزار نفری بیمه‌شدگان اجباری در استان سمنان اظهار داشت: سهم تعاونی‌های استان از این رقم بالغ بر ۱۶ هزار و ۶۰۰ نفر است. مدیر کل تعاون، کار و رفاه اجتماعی استان سمنان ادامه داد: سهم تعاونی‌های فعال از اشتغال استان سمنان حدود ۱۷-۱۸ درصد است که نسبت به میانگین کشوری بسیار بالاتر است. این عضو کارگروه اشتغال استان با اذعان به اینکه بخش تعاون می‌تواند به حل معضل بیکاری و اشتغال در کشور کمک شایانی کند، افزود: بخش تعاون برای ایفای این نقش مهم نیازمند حمایت مالی و اعتباری است. وی بخش تعاون را ۱۰۰ درصد مردمی دانست و افزود: براساس قوانین، هیچ نیروی دولتی نمی‌تواند عضو هیئت‌مدیره تعاونی‌ها شود، لذا توسعه این بخش جدا از تأثیر آن بر اقتصاد کلان جامعه، بهطور مستقیم به اقتصاد و معیشت مردم کمک می‌کند. مدیر کل تعاون، کار و رفاه اجتماعی استان سمنان از آمادگی این اداره کل برای توسعه تعاونی‌های بزرگ و فراگیر در استان خبر داد و اضافه کرد: توسعه تعاونی‌های شهرستانی و استانی، روستا تعاون‌ها و تعاونی‌های فراگیری که در زمینه یک محصول فعالیت می‌کنند در اولویت تعاون، کار و رفاه اجتماعی استان قرار دارد.

کاهش ۳۸ درصدی بارندگی گلستان نسبت به سال آبی گذشته

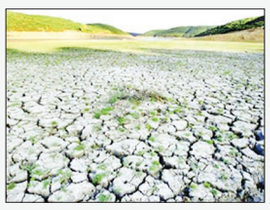

گلستان – نسل فردا: مدیرعامل شرکت آب منطقه‌ای گلستان گفت: میانگین بارندگی استان از ابتدای سال آبی تاپایان شهریور ۹۶ حدود ۳۸۳,۵ میلی متر بوده که نسبت به مدت مشابه سال گذشته کاهش ۳۸ درصدی و نسبت به دراز مدت کاهش ۲۱ درصدی را نشان می‌دهد. مهندس علی نظری اظهار کرد: میزان بارندگی شهریورماه سال جاری نیز در مقایسه با سال گذشته ۹۲ درصد و نسبت به دوره شاخص دراز مدت، کاهش ۹۱ درصدی را نشان می‌دهد. مدیر عامل شرکت آب منطقه‌ای گلستان افزود: درجه حرارت ایستگاه محوطه گرگان (معرف دشت حوضه آبریز گرگانرود- قره سو) در مدت مهر ۹۵ لغایت شهریور ۹۶ نسبت به دوره شاخص ۲,۸ درصد افزایش داشته است. وی تصریح کرد: جریان رودخانه‌های استان نیز در مدت مهر ۹۵ لغایت شهریور ۹۶ نسبت به دوره شاخص درحوضه قره سو ۷۱ درصد کاهش و در حوضه گرگانرود ۵۹ درصد کاهش را نشان می‌دهد. مهندس نظری تصریح کرد: ذخیره آبخوان‌های کم عمق استان در شهریور ماه سال جاری در مقایسه با شهریور سال گذشته حدود ۱۳۳ میلیون متر مکعب کاهش ودر مقایسه با متوسط ۲۵ سال گذشته ۱۸۷ میلیون متر مکعب کاهش نشان می‌دهد. ذخیره آبخوان عمیق استان نیز در شهریور سال جاری در مقایسه با شهریور سال گذشته ۳۹ میلیون متر مکعب کاهش ودر مقایسه با متوسط پانزده سال گذشته ۵۱ میلیون متر مکعب کاهش نشان می‌دهد.

دفاع مقدس برگرفته از فرهنگ عاشوراست

مشهد– نسل فردا: حجت‌الاسلام والمسلمین مظفری در دیدار با جمعی از بسیجیان گفت: دفاع مقدس برگرفته از فرهنگ عاشوراست. رئیس کل دادگستری خراسان رضوی هم‌زمان با ایام هفته دفاع مقدس و فرارسیدن ایام سوگواری سرور و سالار شهیدان، حضرت اباعبدالله‌الحسین(ع) که در جمع بسیجیان، ایثارگران واعضای پایگاه بسیج سخن می‌گفت، ضمن گرامیداشت یاد و خاطره امام (ره) و شهیدان انقلاب اسلامی به ویژه شهیدان هشت سال دفاع مقدس، فرهنگ حاکم بر جبهه‌های نبرد حق علیه باطل را برگرفته از فرهنگ عاشورا و قیام امام حسین (ع) دانست و افزود: امام حسین (ع) برای پاسداشت دین الهی قیام کرد و جوانان ما نیز به تأسی از پیشوای آزادگان، جان خویش را در این راه اهدا کردند. وی شجره طیبه بسیج را یکی از ثمرات انقلاب شکوهمند اسلامی دانست و افزود: در سایه ترویج فرهنگ بسیجی، شاهد بودیم که بسیاری از مشکلات بزرگ کشور حل شد. وی تأسی به فرهنگ عصمت و طهارت (علیهم‌السلام) با توجه ویژه به روحیه بسیجی و کار جهادی و تکیه بر نیروهای مؤمن و متخصص داخلی را راه برون رفت از مشکلات دانست و خاطر نشان کرد: هم‌اکنون نیازمند جهاد در زمینه‌های علمی، اقتصادی و فرهنگی در کنار افزایش توان دفاعی هستیم. حجت‌الاسلام والمسلمین مظفری خاطر نشان کرد: انشاءاله با ترویج فرهنگ بسیجی و زنده نگاه داشتن یاد و خاطره شهیدان و تکریم ایثارگران و خاندان معظم شهدا و جانبازان گرانقدر بتوانیم شکرگزار نعمت بزرگ انقلاب اسلامی باشیم.

پروژه‌های حوزه راه‌وشهرسازی در شهرستان کلاله بررسی شد

گلستان – نسل فردا: سرپرست اداره کل راه‌وشهرسازی استان گلستان از بررسی پروژه‌های فعال و نیمه فعال در حوزه‌های مختلف اداره کل راه و شهرسازی استان در شهرستان کلاله با حضور فرماندار و هیئت همراه خبر داد. مهندس حسین محبوبی گفت: با توجه به محرومیت‌های موجود در شرق استان گلستان و شهرستان کلاله، این اداره کل در راستای شکوفایی وتوسعه اقتصادی و بهره‌مند شدن مردم شهرستان و روستاییان از راه مطلوب وآسفالته، تعدادی پروژه فعال درحال اجرا دارد. وی ادامه داد: در اختیار گذاشتن زمین برای احداث ساختمان‌های اداری جهت ارائه خدمات به مردم شهرستان با توجه به محدودیت زمین در استان، از موضوعات مهمی است که این اداره کل در دستور کار خود قرار داده و در این نشست مورد بررسی قرار گرفت. سرپرست اداره کل راه و شهرسازی استان گلستان افزود: از دیگر مواردی که در این نشست بررسی شد، در اختیار گذاشتن قیر توسط این اداره کل جهت آسفالت برخی از راه‌های روستایی و معابر شهری به‌صورت مشارکتی با دهیاری‌ها و شورای اسلامی شهرهای تازه‌تأسیس حوزه شهرستان کلاله بود. محبوبی، استفاده از خیرین منطقه جهت تسریع در اجرا و تکمیل برخی از پروژه‌های درخواست‌شده از سوی مردم محلی در حوزه شهری و روستایی را از دیگر مباحث مطرح شده در این جلسه عنوان کرد.

در دیدار استاندار آذربایجان شرقی با دکتر جهانگیری عنوان شد:

آذربایجان شرقی، استانی با تأثیرات ملی و فراملی

تبریز – نسل فردا: دکتر خدابخش، استاندار آذربایجان شرقی در دومین روز کاری خود با دکتر جهانگیری، معاون اول رئیس جمهوری دیدار و گفت‌وگو کرد. در این جلسه اختصاصی، دکتر جهانگیری با اشاره به جایگاه رفیع و حساس استان آذربایجان شرقی، این استان را دارای تاثیرات ملی و فراملی دانسته و از استاندار جدید درخواست کرد با تلاش مضاعف و مدیریت جهادی، اهداف دولت به ویژه در حوزه اقتصاد مقاومتی و ایجاد اشتغال را تحقق بخشند. فرمانده ستاد اقتصاد مقاومتی کشور با اشاره به صنعتی بودن استان آذربایجان شرقی، دانش‌بنیان‌شدن صنایع و نوآوری و نوسازی را در حوزه صنایع این استان مورد تاکید قرار داد. معاون اول رئیس جمهوری و رئیس ستاد ملی تبریز ۲۰۱۸ با اشاره به انتخاب تبریز به‌عنوان پایتخت گردشگری کشورهای اسلامی در سال ۲۰۱۸ این رویداد را فرصت مناسبی برای مطرح کردن تبریز و توسعه آن دانست و مقرر کرد در اولین فرصت، جلسه ستاد ملی تبریز ۲۰۱۸ با حضور وزرای ذی‌ربط و به ریاست ایشان تشکیل شود. احیای دریاچه ارومیه به عنوان میراث ملی و بین المللی از دیگر موضوعاتی بود که مورد درخواست دکتر جهانگیری در دیدار با استاندار جدید آذربایجان شرقی قرار گرفت و تاکید کرد دولت آماده هرگونه همکاری برای احیای این دریاچه است. در این دیدار دکتر خدابخش، استاندار آذربایجان شرقی ضمن تشکر از اعتماد هیئت دولت و انتخاب به عنوان استاندار استان مهم آذربایجان شرقی، اظهار امیدواری کرد با توکل بر خدا و استفاده از توان و استعداد تمامی نیروهای استان و رهنمودهای نماینده ولی فقیه در استان و همراهی نمایندگان مردم استان در مجلس شورای اسلامی بتواند انتظارات مردم و دولت را در طول مدیریت استان برآورده ساخته و آذربایجان شرقی و تبریز را به جایگاهی که درخور و شایسته ان است و در طول تاریخ از آن بهره مند بوده، ارتقا دهد.

خودداری از ارسال پیام و نصب بنرهای تبریک

استاندار آذربایجان شرقی از مدیران دستگاه‌ها و شخصیت‌ها خواست از نصب هرگونه بنر و ارسال پیام تبریک و دسته گل به مناسبت انتصاب وی خودداری کنند. دکتر مجید خدابخش با بیان اینکه برای کار و تلاش جهادی به استان آمده‌ام، از تمام مدیران دستگاه‌ها و نهادهای دولتی و شخصیت‌های حقیقی و حقوقی خواست از نصب هرگونه بنر، ارسال پیام تبریک و دسته گل به مناسبت انتصاب وی خودداری کنند. وی با اشاره به اینکه حل مشکلات استان و نیل به اهداف توسعه، نیازمند کار و تلاش شبانه‌روزی است، گفت: از روز اول استقرارم در استانداری، کار خود را به صورت جدی شروع می‌کنم و معتقدم که نباید لحظه‌ای، زمان خدمت به مردم را از دست بدهیم. استاندار آذربایجان شرقی افزود: با توجه به ایام سوگواری سرور و سالار شهیدان، حضرت ابا عبداله الحسین(ع) و همچنین ضرورت پای‌بندی عملی به اهداف اقتصاد مقاومتی، ضمن قدردانی از ابراز لطف و محبت همه مدیران و شخصیت‌های حقیقی و حقوقی، تأکید می‌کنم که از نصب هرگونه بنر، ارسال پیام تبریک، دسته گل و درج آگهی تبریک در رسانه‌ها اجتناب کنند.

ارائه عملکرد کمیسیون خدمات شهری، سلامت و محیط زیست شورای اسلامی اراک

طوفان محمدی، رئیس کمیسیون خدمات شهری، سلامت و محیط زیست شورای اسلامی کلان‌شهر اراک در گزارشی به ارائه عملکرد کمیسیون مذکور از بدو شروع به کار شورای دوره پنجم پرداخت و اظهار داشت: بازدید از سازمان مدیریت پسماند و نظارت بر حسن انجام وظایف و مسئولیت های این سازمان و تشکیل جلسه با موضوع بحث و تبادل نظر و اتخاذ تمهیدات لازم جهت کنترل جمعیت حیوانات ناقل بیماری از جمله اقدامات کمیسیون در مدت مذکور است. وی در ادامه به تشکیل جلسه کمیسیون خدمات شهری با موضوع بحث و تبادل نظر و اتخاذ راهکارها و تمهیدات لازم درباره ساماندهی دست‌فروشان و رفع سد معبر و همچنین بازدید از کمیسیون ماده ۷۷ و ماده ۱۰۰ شهرداری اراک و نظارت بر فعالیت این کمیسیون‌ها اشاره کرد و بیان داشت: تشکیل جلسه کمیسیون با موضوع بحث و تبادل نظر در خصوص نواقص کشتارگاه دام اراک و راهکارهای اصلاح فرایند کشتار دام مطابق استانداردهای بهداشتی و بازدید میدانی از کشتار دام از دیگر اقدامات کمیسیون خدمات شهری شورا است. طوفان محمدی همچنین در خصوص ادغام سازمان‌های شهرداری و اینکه این اقدام تا چه اندازه می‌تواند در عملکرد شهرداری مؤثر باشد، اظهار داشت: این اقدام مزایایی از جمله چابکی سازمانی بیشتر در خدمت رسانی در اثر ادقام دو یا چند سازمان، وحدت مدیریت در خدمات ارائه شده توسط سازمان، استفاده بهینه از منابع انسانی و نهایتاً پرورش نیروهای توانمند، تجزیه نشدن منابع مالی و انسانی در سازمان‌های متعدد و متمرکز شدن منابع مذکور در سازمان‌ها با تعداد کمتر را در بردارد. وی معایب ادغام سازمان‌ها را مرتبط نبودن حوزه کاری برخی از سازمان‌های ادغامی، عدم هم‌گرایی در بین سازمان‌های ادغام شده، گسترده شدن بیش از حد برخی سازمان‌ها وعدم امکان مدیریت و نظارت دقیق‌تر به حوزه وسیع این سازمان، سردرگمی و بی نظمی که بعضاً در استفاده از تجهیزات و ماشین آلات در سازمان‌ها می‌شود، تخصیص مناسب منابع مالی به محله‌ها و ردیف‌هایی که شاید به‌لحاظ دخالت سلایق برخی مدیران پس از ادغام انجام خواهند داد و باعث پرت منابع شود، برشمرد.