نسل فردا

روزنامه سراسری صبح ایران

فردا از آن ماست

سه‌شنبه | ۵ آبان ۱۴۰۵ | ۲۷ اکتبر ۲۰۲۶ | ۱۶ جمادی الاول ۱۴۴۸ | سال سی‌وششم | شماره ۷۹۸۲ | ۸ صفحه

۹۹۸۲۰۰۹۶۱۳ @naslefardaonline Email:online@naslfarda.net naslefardaonline WWW.NASLEFARDA.NET ۳۰۰۰۰ تومان

عضو کمیسیون امنیت ملی مجلس از میانجیگری ایران میان عربستان و یمن خبر داد:

تهران میانجی آشتی

۲

نسل فردا گزارش می دهد؛

معیشت کارگری و یک آمار قابل تامل

سعیده اسکندری ۳

امتیازات «پَر کشیده» برای سرخابی‌ها؛

غرش سپاهان و تراکتور برای جام

۴

مروری بر زندگی یکی از چهره های برتر تئاتر؛

محمود استادمحمد؛شاعری که زندگی را به صحنه فراخواند

آریانا معتمدیان ۵

استقبال از سفیر «قرار همدلی» در شرکت توزیع نیروی برق مازندران؛

همراهی ورزشکاران افتخارآفرین با پیام همدلی

۸

اقتصاد

یادداشت عراقچی در روزنامه ودوموستی روسیه:

توسعه روابط انرژی تهران و مسکو، امنیت منطقه را تقویت می‌کند



۳

سخنگوی وزارت امور خارجه، در نشست خبری هفتگی مطرح کرد:

مشکل مرزی ما با پاکستان حل شده اما با عراق نه

دریا وفایی ۲

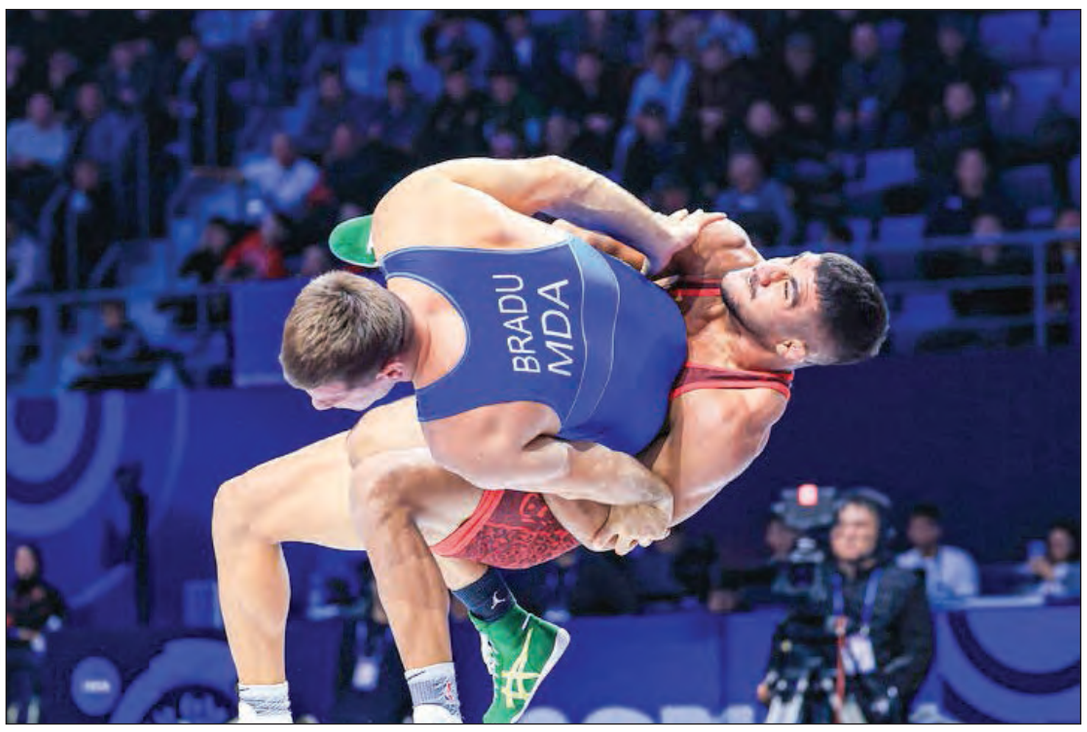

عکس: ایرنا

کشتی فرنگی ایران عنوان قهرمانی زودهنگام مسابقات قزاقستان را از آن خود کرد

ضرب قهرمانی با ضربه‌فنی

تیم ملی کشتی فرنگی ایران با نمایشی درخشان، عنوان قهرمانی زودهنگام مسابقات جهانی قزاقستان را از آن خود کرد. به گزارش ایسنا، تیم ملی کشتی فرنگی ایران با نمایشی درخشان در رقابت های جهانی قزاقستان، عنوان قهرمانی زودهنگام این مسابقات را از آن خود کرد.

در پایان ۴ وزن نخست این مسابقات، غلامرضا فرخی در وزن ۸۲ کیلوگرم به مدال طلا رسید، پیام احمدی در ۵۵ و علی احمدی وفا در وزن ۶۰ کیلوگرم نقره گرفتند و علی اسکو در وزن ۷۷ کیلوگرم نیز به مدال برنز دست یافت.

تیم ملی کشتی فرنگی در ۶ وزن باقیمانده نیز شانس رسیدن به ۴ مدال طلا و یک مدال برنز را دارد.

به این ترتیب تیم ملی کشتی فرنگی ایران عنوان قهرمانی زودهنگام جهان را از آن خود کرد.

گزارش تصویری

روایت تصویری یک هفته؛ از یادبود شهید لاریجانی تا آموزش جان‌فدایان

مجموعه عکس‌های ایرنا؛ از رویدادهای خبری یک هفته گذشته ایران است. گلچینی از مهم‌ترین لحظه‌های خبری هفته را می‌بینید؛ از همایش «عدالت برای بیماران پروانه‌ای» و یادبود شهید علی لاریجانی گرفته تا مانور «آمادگی در برابر حوادث و بحران‌ها» و آموزش جان‌فدایان در بوستان طبیعت. هر قاب، روایتی کوتاه از رخدادهایی است که در این بازه زمانی توجه رسانه‌ها و افکار عمومی را به خود جلب کرده است.



همایش عدالت برای بیماران پروانه‌ای



یادبود شهید علی لاریجانی



مانور «آمادگی در برابر حوادث و بحران ها»



آموزش جان‌فدایان در بوستان طبیعت کرج





سرمقاله

ممنوعیت حجاب در مدارس جمهوری آذربایجان؛

عقبگرد عجیب باکو!

سامان سفالگر / گروه تحریریه
Naslefarda@gmail.com

در روزهای اخیر شاهد اجرا سیاست ممنوعیت حجاب از سوی دولت جمهوری آذربایجان در مدارس این کشور بوده‌ایم. موضوعی که موجب شده شمار قابل توجهی از معلمان و دانش‌آموزان محجبه در جمهوری آذربایجان، با ممانعت از ورود خود به مدارس رو به رو شوند. این مساله اعتراضات قابل توجهی را علیه دولت باکو برانگیخته و با تحلیل و تفسیرهای متنوعی همراه شده است. با این حال، حداقل از ۳ منظر، سیاست جدید دولت باکو علیه حجاب در مدارس، برای این کشور یک عقب‌گرد بزرگ محسوب می‌شود. اول اینکه دولت جمهوری آذربایجان در اجرای سیاست مذکور، بیش از آنکه به معادلات و ریشه‌های فرهنگی جامعه خود توجه داشته باشد، صرفاً اجراکننده سیاست‌های صهیونیست‌ها و متحدان غربی خود است. این مساله عملاً سبب شده تا باکو به یک مهره دست نشانده برای این دسته از بازیگران تبدیل شود. موضوعی که در آینده‌ای نه چندان دور می‌تواند تبعات وخیمی را برای دولت جمهوری آذربایجان از حیث اوج‌گیری اعتراضات عمومی علیه آن به دنبال داشته باشد. در این رابطه، به نظر می‌رسد اقدام اخیر باکو را باید تا حد زیادی آغاز یک راه در نظر گرفت. کما اینکه برخی منابع می گویند هیچ بعید نیست دولت جمهوری آذربایجان به زودی فعالیت مساجد در این کشور را هم ممنوع کند. مساله ای که می‌تواند تقابل و شکاف میان دولت و مردم جمهوری آذربایجان را به نحو قابل توجهی افزایش دهد. نکته دوم اینکه جمهوری آذربایجان درحال پیاده‌سازی نسخه‌ای در این کشور است که دهه‌ها قبل افرادی نظیر رضا خان در ایران یا آتاتُرک در ترکیه نیز آن را پیاده‌سازی کرده و با واکنش شدید مردم خود رو به رو شده‌اند. اینکه برای دستیابی به توسعه بخواهیم خود را شبیه به غربی‌ها و هویت فرهنگی آن‌ها کنیم، راه به جایی نمی‌برد و همانطور که تاریخ هم تاکید می‌کند، حکومت‌هایی که به این سمت حرکت کرده‌اند، چیزی جز سرخوردگی و شکست را ندیده‌اند. و در نهایت نکته سوم این که اقدام هوشمندانه ایران در اعلام آمادگی خود جهت میزبانی از زنان و دختران محجبه جمهوری آذربایجان جهت ادامه دادن به تحصیلات خود در کشورمان، نمودی درست از یک سیاست منطقی فرهنگی است. این رویکرد ایران می‌تواند میزان محبوبیت کشورمان در منطقه را افزایش دهد. البته که ایران با این رویکرد خود یک بار دیگر نشان داد که حامی ملت‌های مظلوم است و به معنای واقعی کلمه و در عرصه میدانی، از مسلمانان حمایت و حراست می‌کند. بدون تردید این موضوع قدرت نرم کشورمان به ویژه در جهان اسلام را به نحو ملموسی افزایش خواهد داد و تقویت می‌کند.

دولت جمهوری آذربایجان اکنون صرفاً با اعتقادات ریشه‌دار مردم خود مقابله نمی‌کند، بلکه به واسطه همراهی با رژیم اشغالگر قدس و حتی افزایش مراودات تجاری و نظامی خود با این رژیم، در حال ارسال این پیام است که حکومت حاکم بر یک کشور که عمده مردم آن مسلمان و شیعه هستند، بنا دارد با یکی از خونخوارترین رژیم‌های جهان که جنایات گسترده‌ای را علیه مسلمانان انجام داده، تعامل و رابطه داشته باشد. این مساله خود گویای بسیاری از واقعیت‌ها است.