مدیر شعب بانک کشاورزی استان مرکزی:

پرداخت یک‌هزار میلیارد ریال غرامت به کشاورزان استان مرکزی هدفگذاری شد

رضوان داوودی جم / گروه استان‌ها
news@naslefarda.net

مدیرشعب بانک کشاورزی استان مرکزی گفت: پرداخت یک‌هزار میلیارد ریال غرامت محصولات کشاورزی در سال زراعی ۱۴۰۰-۱۴۰۱ توسط بیمه کشاورزی این استان به فعالان این بخش هدفگذاری شد. داریوش عظیمی افزود: ۷۵ درصد این اعتبارات تاکنون به کشاورزان اعطا شده و پرداخت بقیه این منابع مالی به فعالان این بخش در حال انجام است.

وی عمده خسارت‌های وارده به محصولات زراعی استان مرکزی در سال زراعی ۱۴۰۰-۱۴۰۱ را مربوط به خسارت خشکسالی عنوان کرد و ادامه داد: ۸۴۰ میلیارد ریال برای پرداخت غرامت به کشاورزانی که محصولات آنها بر اثر خشکسالی خسارت دیده‌اند، در نظر گرفته شده‌است.

مدیرشعب بانک کشاورزی استان مرکزی اضافه کرد: بیشتر خسارت‌های وارده به باغات استان در این مدت، مربوط به سرمازدگی بهاره، آفتاب سوختگی و ترکیدگی انار بود که پرداخت ۷۰ میلیارد ریال در این زمینه در دستور کار بیمه محصولات کشاورزی استان مرکزی قرار دارد.

عظیمی گفت: پرداخت ۶۰ میلیارد ریال در زمینه خسارت‌های وارده به زیر بخش دام و طیور و ۳۰ میلیارد ریال نیز برای جبران خسارت به سایر زیر بخش‌ها از جمله منابع طبیعی، ابنیه، شیلات و آبزیان و زنبور عسل در این مدت در نظر گرفته شده‌است.

وی با یادآوری وضعیت بیمه محصولات کشاورزی استان مرکزی از ابتدای سال زراعی جاری (اول مهرماه امسال) تاکنون، گفت: ۱۰۵ هزار هکتار محصولات زراعی، یک‌هزار هکتار محصول و ۶۰۰ هکتار تنه درخت در بخش باغات استان و ۱۱۶ هزار رأس دام در این مدت، تحت پوشش بیمه محصولات کشاورزی قرار گرفت.

مدیرشعب بانک کشاورزی استان مرکزی افزود: ۱۰ میلیون قطعه طیور، ۱۶ هزار هکتار منابع طبیعی و ۶ میلیون و ۷۰۰ هزار قطعه آبزیان استان نیز از ابتدای سال زراعی جاری (اول مهرماه امسال) تاکنون تحت پوشش بیمه محصولات کشاورزی قرار گرفت.

مدیرعامل هلدینگ پتروپالایش اصفهان خبر داد:

پالایشگاه اصفهان سودآورترین شرکت پالایشی بورسی کشور

یلدا توکلی / گروه ایران
tavakoli.yalda11@gmail.com

عکس: شانا

سود هر سهم در این دوره نسبت به دوره مشابه سال مالی گذشته ۱۷۳ درصد رشد داشته است که با این میزان رشد، پالایشگاه اصفهان در بین شرکت‌های پالایشی و نفتی پذیرفته شده در بورس رتبه اول را به خود اختصاص داده است.

مدیرعامل هلدینگ پتروپالایش اصفهان گفت: برای نخستین بار پالایشگاه اصفهان به عنوان سودآورترین شرکت پالایشی بورسی کشور معرفی شد.

دکتر محسن قدیری با اشاره به گزارش عملکرد پالایشگاه اصفهان در زمینه سودآوری به عنوان یک شرکت بورسی اظهار داشت: ضمن ابراز خرسندی باید یادآور شوم که ما در ۹ ماهه سال ۱۴۰۱ موفق به کسب ۲۶ هزار میلیارد تومان سود خالص شده است.

وی افزود: سود هر سهم در این دوره نسبت به دوره مشابه سال مالی گذشته ۱۷۳ درصد رشد داشته است که با این میزان رشد، پالایشگاه اصفهان در بین شرکت‌های پالایشی و نفتی پذیرفته شده در بورس رتبه اول را به خود اختصاص داده است.

مدیرعامل هلدینگ پتروپالایش اصفهان اضافه کرد: علی رغم یکسان بودن روند کاهشی تفاوت نرخ نفت خام با نرخ فرآورده‌های نفتی (Crack Spread)) بین شرکت‌های پالایشی که منجر به زیان شرکت‌هایی همانند پالایش نفت بندرعباس، پالایش نفت لاوان و پالایش نفت تبریز در مقایسه عملکرد سه ماهه سوم سال جاری با سه ماهه سوم سال گذشته شده است، شرکت پالایش نفت اصفهان در این دوره در سود ناخالص ۴۰ درصد نیز رشد داشته است.

وی تصریح کرد: بازده شرکت پالایش نفت اصفهان به نسبت سرمایه اولیه از بدو بورسی شدن و از ۱۴ سال گذشته بهترین عملکرد را در سال جاری به خود اختصاص داده است.

دکتر قدیری ابراز داشت: همه این دستاوردها در سایه همت پرسنل خدوم و زحمتکش به ویژه هیات مدیره و مدیران و روسای شرکت به واسطه حُسن تعلق خاطر به شرکت پالایش نفت اصفهان به دست آمده است.

همدان

رئیس اتاق اصناف همدان در جریان بازدید از نمایشگاه لوازم خانگی مطرح کرد:

بهره‌مندی از فناوری‌های نوین شرکت‌های دانش بنیان عامل ارتقای کیفیت لوازم خانگی

مریم بیگدلو / گروه ایران
news@naslefarda.net

رئیس اتاق اصناف مرکز استان همدان و مشاور اقتصادی استاندار در حوزه اصناف استان همدان به همراه رؤسای اتحادیه‌های صنفی از نمایشگاه لوازم خانگی واقع در محل نمایشگاه‌های بین المللی همدان بازدید کرد.

محمد ارغوان در این دیدار با اشاره به رشد بالای تولیدات این صنعت به‌ویژه در چند سال اخیر که با تأسی از منویات رهبر فرزانه انقلاب و تلاش فعالان این صنعت حاصل شده است، اظهار کرد: حمایت‌هایی مانند ممنوعیت واردات لوازم خانگی نباید دائمی باشد و علاوه بر رشد تولید باید به رشد کیفیت محصولات و افزایش توان رقابت‌پذیری محصولات ایرانی در بازارهای خارجی منجر شود.

نماینده استان همدان در اتاق ایران با تاکید بر ضرورت بهره‌مندی از ایده‌ها و فناوری‌های نوین عرضه شده توسط شرکت‌های دانش‌بنیان و داخلی، این رویکرد را موجب ارتقا سطح تولید و کیفیت لوازم خانگی ایرانی دانست و افزود: با کمک این فناوری‌های نوین می‌توان به رقابت با کالاهای مشابه خارجی پرداخت و امیدواریم در آینده نزدیک شاهد درخشش برندهای تجاری صنایع داخلی ما بازارهای خارجی باشیم.

وی در خلال بازدید از این نمایشگاه با صاحبان و عرضه کنندگان این صنعت نیز به صورت رو در رو گفت‌وگو نمود.

گفتنی است که در جریان این دیدار و در رایزنی و صحبت با رئیس اتاق مرکز استان همدان، چالش‌های عمده این صنعت (تولید و عرضه) مانند تأمین مواد اولیه، نوسان قیمت مواد با توجه به قیمت دلار و مشکلات در عرصه رقابت در بازارهای خارجی که خارج از محدوده فعالیت‌های و مسئولیت‌های تولیدکننده و صادرکننده است را بیان کردند و خواستار همراهی و همکاری اتاق برای رفع این مشکلات شدند.

خراسان رضوی

معاون کارآفرینی و اشتغال اداره کل تعاون، کار و رفاه اجتماعی خراسان رضوی:

کمترین نرخ بیکاری کشور در پاییز متعلق به این استان است

زهرا آخوندی / گروه ایران
news@naslefarda.net

معاون کارآفرینی و اشتغال اداره کل تعاون، کار و رفاه اجتماعی خراسان رضوی گفت: کمترین نرخ بیکاری در بین استانهای کشور بر اساس آمار منتشره طرح آمارگیری نیروی کار پاییز امسال، متعلق به خراسان رضوی است کلثوم فاضل افزود: براساس این آمار نرخ بیکاری خراسان رضوی (جمعیت ۱۵ سال به بالا) در پاییز امسال ۴.۹ درصد بوده است، در حالیکه نرخ بیکاری استان در پاییز سال گذشته ۵.۳ بود، لذا این نرخ با چهار دهم درصد کاهش روبه رو بوده است. وی بیان کرد: همچنین بر اساس این آمار نرخ مشارکت اقتصادی خراسان رضوی ۴۵ درصد اعلام شده که پنجمین استان کشور در بالاترین نرخ مشارکت اقتصادی به شمار می‌رود. معاون کارآفرینی و اشتغال اداره کل تعاون، کار و رفاه اجتماعی خراسان رضوی گفت: نرخ مشارکت اقتصادی استان در پاییز امسال نسبت به فصل مشابه سال قبل ۲.۳ درصد افزایش داشته است. فاضل اظهار داشت: جامعه تحت پوشش نیروی کار مجموعه افرادی هستند که طبق تعریف، عضو خانوارهای معمولی ساکن یا گروهی در نقاط شهری یا روستایی کشور می‌باشند، لذا این طرح اعضای خانوارهای معمولی غیرساکن و اعضای خانوارهای موسسه‌ای را پوشش نمی‌دهد. معاون کارآفرینی و اشتغال اداره کل تعاون، کار و رفاه اجتماعی خراسان رضوی افزود: هم اکنون ۹۲ مرکز کاریابی در این استان فعالیت دارند که از این تعداد ۵۳ مرکز در مشهد و ۳۹ مرکز در دیگر نقاط خراسان رضوی فعالیت دارند. وی اضافه کرد: بررسی‌های به عمل آمده طی سه سال گذشته نشان داد که ۳۰ درصد از افرادی که در خراسان رضوی جویای کار بوده‌اند، به مراکز کاریابی مراجعه کرده‌اند.

سی وششمین هفته ملاقات مردمی نماینده مردم مشهد و کلات در مجلس برگزار شد:

حرکت در راستای خدمت بی‌واسطه به مردم

نسل فردا/ گروه استان‌ها
news@naslefarda.net

ملاقات عمومی حجت‌الاسلام والمسلمین نصراله پژمان‌فر نماینده محترم مردم مشهد و کلات در مجلس شورای اسلامی در قالب میز خدمت با حضور محمد امین بابایی مدیر کل تعاون، کارورفاه اجتماعی خراسان رضوی، داوری معاون استاندار و فرماندار مشهد و مدیران شهری و استانی بعد از نماز مغرب و عشاء در قاسم آباد، بلوار یوسفیه، یوسفیه ۹ مسجد صاحب الزمان (عج) برگزار گردید. در راستای خدمت بی‌واسطه به مردم و سیاست دولت سیزدهم ورویکرد وزارت رسیدگی به امور و ارائه خدمت جهادی به مردم میز خدمت اداره کل تعاون، کارورفاه اجتماعی خراسان رضوی در مسجد صاحب الزمان (عج) تشکیل شد. محمد امین بابایی گفت: میز خدمت ارتباط چهره به چهره مسئولان و مردم و تسریع در پاسخگویی به مطالبات مردم است. مدیر کل تعاون، کارورفاه اجتماعی خراسان رضوی در حاشیه برگزاری میز خدمت افزود: کار و خدمت جهادی برای گره گشایی از مشکلات مردم و پاسخگویی به مطالبات آنان در دولت سیزدهم یک اولویت است که همه مسئولان و مدیران آن را دنبال می کنند. وی برپایی میز خدمت و حضور مدیران در میان مردم را گامی در جهت تسریع در پاسخگویی به مطالبات آنان دانست و اظهار داشت: این رویه نقش مهمی در حل مشکلات مردم و تسریع در پاسخگویی به مطالبات آنان و پیگیری خواسته‌های آنها دارد. وی دیدارهای چهره به چهره با مردم را از دیگر مزایای میز خدمت دانست و افزود: این کار موجب تسریع در خدمت به مردم و دسترسی سریع و آسان مردم به مدیران در جهت پیگیری مسائل و مشکلات آنان می‌باشد و مسئولان نیز از نزدیک دغدغه‌های مردم را لمس می کنند.

خبر روز

رشد تولید کالاهای سرمایه‌ای، واسطه‌ای و مصرفی رکورد زد؛

تولید کالاهای مصرفی در قله ۱۸ ماهه

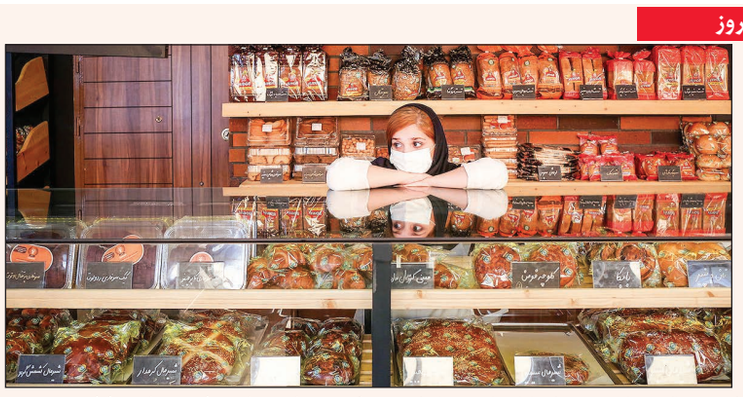

بررسی‌ها نشان می‌دهد علی رغم افزایش نرخ ارز در چند ماه گذشته، رشد تولید کالاهای واسطه‌ای که عموماً اقلامی صادراتی هستند، روندی نزولی داشته است. به گزارش اکوایران بنا به گزارش منتشر شده پژوهشکده پولی و بانکی از وضعیت تولید صنعتی کشور، رشد تولید کالاهای مصرفی در آذر ماه امسال حدود ۱۰ درصد برآورد شده است. به طور کلی از ابتدای سال تا کنون روند تولید کالاهای مصرفی صعودی بوده، به گونه که از رشدهای منفی در دو ماه ابتدایی سال به اعداد کنونی رسیده است. همچنین رشد تولید کالاهای سرمایه‌ای نیز در حدود ۵۰ درصد به ثبت رسیده، بررسی‌ها نشان می‌دهد رشد قابل توجه تولید کالاهای سرمایه‌ای در هشت ماه گذشته به دلیل رشد بالای صنعت ماشین آلات و تجهیزات بوده است.

اما بر خلاف کالاهای سرمایه‌ای و مصرفی، رشد تولید کالاهای واسطه‌ای روندی نزولی داشته و در پایان پاییز امسال به حدود ۲ درصد رسیده است. این در حالیست که عموماً کالاهای واسطه‌ای کالاهایی صادراتی بوده و از آنجایی که ما در چند ماه گذشته شاهد افزایش نرخ ارز در کشور بوده‌ایم، انتظار می‌رفت تولید این دسته از کالاهای بالا رود.

رشد تولید اقلام واسطه‌ای در فروردین ماه امسال پس از گذشت نزدیک به یکسال به بالاتر از ۴ درصد رسید و از اردیبهشت تا شهریور ماه در بین کانال رشد یک تا ۵ درصد قرار داشت که در مهر ماه کمی کاهش پیدا کرده و به حدود ۳ درصد رسیده است. اما رشد تولید کالاهای سرمایه‌ای در سال جاری روندی کاملاً صعودی داشته و از رشد منفی در فروردین ماه به حدود ۵۰ درصد رسیده، این در حالیست که رشد تولید کالاهای سرمایه‌ای در اقتصاد ایران در سال گذشته بسیار پر نوسان بوده است. تولید صنایع را می‌توان بر اساس ماهیت و کارکرد محصولات به سه گروه کالاهای مصرفی، واسطه‌ای و سرمایه‌ای تقسیم کرد. از آنجایی که عوامل اثر گذار بر روی این کالاها با همدیگر متفاوت است، طبیعی است که روندهای متفاوتی داشته باشند. از این رو بررسی تولیدات در این طبقه بندی‌ها می‌تواند به درک عوامل مؤثر بر روند تغییرات تولید کمک کنند. به عنوان مثال کالاهای واسطه‌ای در ایران عموماً کالاهای صادراتی هستند و هر زمان که رشد اینگونه کالاها بالا می‌روند نشان از رونق گرفتن صادرات در کشور دارند.

گزارش روز

ماجرای واریزهای ۴۰ هزار میلیارد تومانی روشن شد؛

بروز خطای سیستمی

طی روزهای گذشته تصاویر و خبرهایی درباره واریز بیش از ۴۰ هزار میلیارد تومان پول به حساب برخی افراد و برداشت آن مطرح شده که بانک مربوطه، علت آن را «بروز خطای سیستمی» عنوان کرده است.

واریز ۴۰۴ هزار میلیارد ریال به حساب برخی شهروندان

در روزهای گذشته تصاویر، کلیپ‌ها و خبرهایی در فضای مجازی منتشر شد که نشان می‌دهد مبلغی حدود ۴۰۴ هزار میلیارد ریال به حساب برخی شهروندان که مشتریان بانک آینده هستند، واریز شده است که در برخی موارد بانک آن را برداشت کرده و در برخی موارد از مشتری خواسته است که حضوراً به شعبه مراجعه کند و مبلغ واریز شده را برگرداند.

واریز به حساب شهروند تهرانی؛ ۴۰۴ هزار میلیارد ریال

محمدجواد، یکی از شهروندان تهرانی است که این اتفاق برایش رخ داده است. او به ایسنا گفت که دوشنبه هفته گذشته ساعت ۱۰ شب پیامکی برایم ارسال شد با این مضمون که «اقساط تسهیلات شما که به اشتباه دریافت شده است به حساب شما بازگردانده می‌شود». اما وقتی این مبلغ را دیدم آن را جدی نگرفتم که چند ساعت بعد، یعنی ساعت یک بامداد مبلغ ۴۰۴ هزار میلیارد ریال به حساب من واریز شد و ساعت ۸:۳۶ صبح این مبلغ از حسابم برداشت شد.

البته با توجه به این که ۴۰ هزار میلیارد تومان مبلغ بسیار بالا و خارج از تصورم بود، آن را جدی نگرفتم.

این شهروند تهرانی افزود: وقتی که پول از حسابم برداشت شد به بانک رفتم و ماجرا را از رئیس شعبه پرسیدم اما از قبل انگار می‌دانست که من درباره کدام مبلغ صحبت می کنم. نهایتاً به من اطمینان داد که هیچ مشکلی در این زمینه وجود ندارد و یک خطا و اشتباه عامل بوده است. همچنین ساعت ۱۷ همان روز از سمت بانک پیامکی دریافت کردم که به من اطمینان داد: هیچ مسئولیتی بابت این واریز متوجه من نیست و پیامک ارسالی مبنی بر واریز مبلغ ناشی از وصول ناموفق پرداخت الکترونیکی، خطای سیستمی بوده است.

این مشتری بانک آینده ادامه داد: پس از این که شنیدم این اتفاق برای چند نفر دیگر از مشتریان بانک آینده رخ داده قدری نگران شدم و به فکر فرو رفتم و از مسئولان می‌خواهم که این موضوع را پیگیری کنند و به صورت شفاف برای مردم توضیح دهند. از سوی دیگر انتظار دارم بابت خطایی که صورت گرفته مشکلی از جمله مالیات، بحث یارانه و غیره برای من اتفاق نیفتد.

واریز مبلغ ۴۰ هزار میلیارد تومان به حساب شهروند کرمانی

همچنین افکاری - یکی دیگر از مشتریان این بانک در کرمان - که این اتفاق برای او هم افتاده است، به ایسنا گفت: چند روز قبل از این اتفاق من در کربلا بودم که پیامک واریز مبلغ ۴۰ هزار میلیارد تومان را دریافت کردم اما متوجه مبلغ نمی‌شدم؛ بنابراین از هتل با بانک تماس گرفتم که گفتند «این تنها یک عدد بوده و اشتباه شده است».

وی افزود: با وجود این صحبت‌ها توانستم مبلغی پول از حسابم جابجا کنم اما تا این لحظه هیچ چیز مشخص نشده و بانک حسابم را مسدود کرده است. او اظهار امیدواری کرد که این مبلغ به جایی برگردد که متعلق به خودش بوده است و گفت: از طریق نهادهای امنیتی پیگیر این موضوع است.

بروز خطای سیستمی

این اظهارات در حالی صورت گرفته که بانک آینده در توضیح چند خطی درباره این اتفاق اعلام کرد: اخیراً برخی مشتریان بانک آینده پیامکی مبنی بر واریز مبلغی به حساب خود دریافت کرده‌اند که موضوع، ناشی از خطای سیستمی و از سوی دست‌اندرکاران فنی بانک آینده و شرکت خدمات‌دهنده مرتبط بوده که با بالاترین سرعت و بدون هیچ آسیب و هزینه‌ای برای گیرندگان پیام، پایان یافته است.

گزارش ویژه

استخدام چهارهزارنفر در شهرداری تهران؛ خبری که نه تأیید می‌شود نه تکذیب!

استخدام در ساختمان خبرساز پایتخت

مریم یادگاری / گروه ایران
M.Yadegari@gmail.com

چند روزی است که استخدام چهار هزار نفری شهرداری تهران بر سر زبان‌ها افتاده و بحث استخدام این تعداد افراد آن هم از سال گذشته تا کنون خبرساز شده است، حال اینکه رییس شورای شهر خبر انتشار لیستی در این رابطه را تکذیب می کند.

استخدام چهارهزار نیروی جدید درشهرداری پایتخت

طی دو روز گذشته جدولی در شبکه‌های اجتماعی منتشر شد که شامل تقسیم بندی استخدام نیروهای جدید در بخش‌های مختلف شهرداری تهران بود. این جدول بازه زمانی یکم شهریور ۱۴۰۰ تا ۲۸ دی ۱۴۰۱ را نشان می‌دهد که حاکی از استخدام چهارهزارنیروی جدید در شهرداری پایتخت است. تعداد آنقدر بالا است که ذهن همه را درگیر می کند که چطور این تعداد بدون هیچ خبر رسانی و گذراندن مراحل استخدام مشغول به کار شده‌اند، بحثی که شاید بین واقعیت تا شایعه باید به دنبال آن باشیم. در واقع نیروی انسانی مازاد در شهرداری تهران یکی از معضلات این مجموعه و سوژه رسانه‌ای درسال‌های اخیر بوده است. طبق گزارش‌های رسمی و غیر رسمی شهرداری تهران حدود ۶۰ تا ۷۰ هزار نیرو دارد که با احتساب جمعیت ۹ میلیونی پایتخت شاهد وجود یک نیروی شهرداری به ازای هر ۶ هزار و ۶۰۰ نفر جمعیت هستیم. طی این سال‌ها براساس اظهارات مسئولان، شهرداری تهران با مازاد چندین هزارنفری نیروی انسانی مواجه است. آخرین بار معاون سابق توسعه منابع و نیروی انسانی شهرداری تهران از وجود ۱۰ هزار نیروی مازاد در مجموعه شهرداری پایتخت خبر داده بود.

اینکه استخدام شدند تکذیب نمی‌شود

مهدی چمران رییس شورای اسلامی شهر تهران است. وی در خصوص استخدام بیش از چهار هزار نفر در شهرداری تهران گفت: بنده اطلاعات دقیقی درمورد این موضوع ندارم اما معاون مربوطه آن در شهرداری تهران اعلام کرده که انتشار این لیست صحت ندارد و لیست ساختگی است. وی الته روز گذشته در حاشیه یکصد و بیست و پنجمین جلسه شورای شهر تهران درباره استخدام ۴ هزارنفرنیرو در شهرداری اظهار کرد: صحت ندارد و لیست ساختگی است. اینکه استخدام شدند تکذیب نمی‌شود، اما نمی‌توان لیست ارائه داد، چون استخدام شرایط خاصی دارد و شورا بررسی خواهد کرد. وی تصریح کرد: البته این رد کردن به این معنا نیست که هیچکس در این دوره در شهرداری تهران استخدام و به کارگیری نشده است، منظور ما انتشار لیست اشاره شده است. در حقیقت اینکه تعدادی استخدام شده‌اند، تکذیب نمی‌شود.

در حال بررسی درباره صحت خبر هستیم

همچنین ناصرامانی عضو شورای اسلامی شهر تهران است. وی نیز در واکنش به این خبر گفت: آمارهایی که در این جدول می‌بینیم اغراق آمیز است و با واقعیت همخوانی ندارد. عضو کمیسیون برنامه و بودجه شورای اسلامی شهر تهران ادامه داد: این جدول از طریق شبکه‌های اجتماعی به دست شورا رسیده و در حال بررسی درباره صحت خبر هستیم. وی برخی از اعداد ذکر شده در این جدول را غیرقابل قبول دانست و گفت: منبع خبر منتشر شده مشخص نیست و هنوز هیچ نهاد رسمی این آمار را اعلام نکرده است.

انگیزه‌های نهفته در پشت نقاب شایعه

مجید باقری سرپرست معاونت برنامه‌ریزی، توسعه سرمایه انسانی و امور شورای شهرداری تهران است وی نیز در این رابطه گفت: این آمار ساختگی است و انگیزه‌های نهفته در پشت آن مشخص نیست. به گفته وی در برخی موارد نیز مطرح شد که این استخدام‌ها در ارتباط با سهمیه ایثارگری است که این مساله نیز صحت ندارد و کاملاً ساختگی است. درواقع اخبار و آماری که در چند روز گذشته در فضای مجازی در مورد استخدام‌های شهرداری تهران طی یکسال اخیر منتشر شده صحت ندارد. باقری درباره اظهارات مطرح شده درمورد استخدام‌های شهرداری و تقسیم‌بندی آن را توهم محض دانست و گفت که این آمار هیچ پایه و اساس قابل قبول و مستندی ندارد.

استخدام از طریق شرکت‌های خدمات اداری شهر، خلاف است

سید جعفر تشکری هاشمی رئیس کمیسیون عمران و حمل و نقل شورای شهر تهران گفت: طبق مقررات استخدامی شهرداری تهران، تمام نیروهای قراردادی باید به صورت مستقل با سازمان شهرداری قرار داد ببندند و استخدام از طریق شرکت‌هایی مانند هادیان شهر و خدمات اداری شهر، خلاف مقررات استخدامی است. رئیس کمیسیون عمران و حمل و نقل شورای اسلامی شهر تهران اعلام کرد: هرسال به طور متوسط حدود ۳ و نیم درصد از کارکنان شهرداری تهران با ۳۰ سال سابقه کار بازنشسته می‌شوند. تشکری هاشمی افزود: البته اعلام این درصد، نباید چنین تصوری را ایجاد کند که این سازمان در حال ریزش نیروهای خود است بلکه این امر با کاهش نیروهایی که به سن بازنشستگی رسیده‌اند، نشان‌دهنده یک توزیع متوازن و متعادل است. وی اظهار کرد: پیشنهاد می کنم تا تمام شرکت‌ها و سازمان‌های شهرداری تهران، شامل این قانون شده و کارکنان این واحدها نیز مانند پرسنل مستقیم شهرداری، مشمول آن شوند.