پدر طبیعت ایران درگذشت

باشگاه خبرنگاران جوان: دکتر غلامعلی بسکی، پزشک و هوادار محیط زیست ایرانی و مؤسس بیمارستان بسکی در گنبدکاووس، بامداد چهارشنبه درگذشت. وی که به دلیل کهولت سن و بیماری ریوی در بیمارستان بستری بود، پس از تحمل یک دوره بیماری سخت، دار فانی را وداع کرد. دکتر بسکی در چند دهه اخیر، فعالیت‌های گسترده‌ای را در زمینه حفاظت از طبیعت و محیط زیست انجام داد و به «پدر طبیعت ایران» معروف است. وی بنیاد جهانی دکتر بسکی را با عنوان «مکتب حرمت حیات» با هدف حفظ محیط زیست راه‌اندازی کرد. این فعال محیط زیست، بسیاری از اموال خود را صرف امور خیریه کرده بود؛ تاسیس بیمارستان و زایشگاه دکتر بسکی، تاسیس مدرسه تیزهوشان و خانه ریاضی استان گلستان و سرای گاندی (تیزهوشان فقیر در روستاها) و وقف چندین باب منزل مسکونی در مشهد از جمله فعالیت های دکتر بسکی است. وی روز جمعه ۲۵ مردادماه پس از اقامه نماز در آرامگاه ابدی خویش، در روستای تنگراه به خاک سپرده خواهد شد.

توجه به مدارس دولتی ضعیف به‌عنوان «مدارس لازم‌التوجه»

ایسنا: معاون آموزش متوسطه وزارت آموزش و پرورش، با اشاره به توزیع رتبه‌های برتر کنکور و لزوم توجه به کیفیت آموزش در انواع مدارس گفت: رویکرد نظام آموزشی به‌سمت شناسایی انواع هوش است. رویکرد ما این است که در قالب طرح «شهاب» ابعاد دیگر هوش را مورد توجه قرار دهیم. علیرضا کمرئی اظهار کرد: اسامی رتبه‌های برتر اعلام شد؛ اما نتایج نهایی آزمون سراسری هنوز اعلام نشده است تا بتوانیم تحلیل دقیقی از وضعیت قبولی در کنکور داشته باشیم و برمبنای نتایج کلی ارزیابی کنیم. وی با بیان این که اغلب دانش‌آموزان مدارس تیزهوشان از حیث هوش و توانمندی تحصیلی متفاوت‌اند، بنیه علمی‌شان تقویت شده و خانواده‌ها نیز به آن‌ها توجه ویژه دارند گفت: در مدارس نمونه، هیئت امنایی و شاهد، کلاس‌های فوق‌برنامه متاثر از ضوابط بین شش تا هشت ساعت برگزار می‌شود و فرصت آموزش بیشتر برای‌شان فراهم است؛ البته مدارس عادی دولتی خوب هم کم نداریم.

یادداشت

چه انسان عجیبی؛ نه اختلاس می‌کند و نه مال مردم را می‌خورد!

هیولای مدیری
الگویی تازه و دوست‌داشتنی

مصطفی داننده

جامعه به‌سمتی رفته که در دیدگاه برخی، انسان موفق فردی است که خانه‌ای در شمال شهر دارد و ماشین لوکس سوار می‌شود؛ لیکن مهم نیست این ثروت را از کجا آورده است! مهم این است که پولش از پارو بالا می‌رود. این روزها سریال «هیولا» آخرین ساخته مهران مدیری، حسابی سروصدا کرده است. سریالی که در شبکه نمایش خانگی پخش می‌شود و مخاطبان وسیعی را درگیر خود کرده است.

در این سریال فرهاد اصلانی، نقش مردی را بازی می کند که به‌واسطه رفتار شرفتمندانه خاندانش در تمام عمر، «شرافت» نام گرفته است و به واسطه این شرافت‌داشتن، روزهای سخت و زندگی سخت‌تری را تجربه کرده‌اند. آقای شرافت بعد از آشنایی با پدر یکی از دانش‌آموزان، وارد چرخه‌ای می‌شود که باید در آن برای رسیدن به ثروت، شرافت را زیر پا گذاشت.

نکته جالب این سریال و موضوع جذاب آن این است که بسیاری از مردمی که این سریال را می‌بینند، در نخستین گام به آقای شرافت حق می‌دهند که برای بهبود وضع زندگی‌اش، وجدان خود را زیر پا بگذارد. بسیاری از مردم به این نتیجه رسیده‌اند که با یک سبک زندگی سالم در این جامعه راه به جایی نخواهند برد و ممکن است توسط فرزندان خود محاکمه شوند. در یکی از قسمت‌های این سریال، آقای شرافت در وقت ناهار درحالی که همه جمع بودند از رفتار شرافتمندانه پدر خود در قبول نکردن رشوه‌ای بزرگ سخن به میان می‌آورد. دختر آقای شرافت اما لب به گلایه می گشاید و می‌گوید: اگر پدربزرگش رشوه را قبول کرده بود، الان مستأجر نبودند و زندگی آرامی را تجربه می‌کردند.

بسیاری از ما در اطراف خود آدم‌هایی را می‌شناسیم که به واسطه دور زدن اخلاق، به رفاه رسیده‌اند؛ به زندگی که حداقل در آن چشم به راه یک مرغ و گوشت نباشند. برای برخی شرافت، یعنی داشتن زندگی خوب و زندگی خوب؛ یعنی خانه بزرگ، ماشین گران‌قیمت و مسافرت.

این روزها آدم‌های خوب محکوم هستند چون نمی‌توانند در روزگار گرانی برای فرزندان خود زندگی به‌سامانی بسازند؛ نمی‌توانند ماشین چند ده‌میلیونی داشته باشند؛ نمی‌توانند در شمال شهر خانه بخرند و... .

آن‌ها نه تنها به خاطر خوب بودن تشویق نمی‌شوند، بلکه با صفت‌های ناپسندی مانند بی‌دست‌وپا، ساده، بی‌عرضه و... ملامت می‌شوند؛ درنتیجه همین سرکوب‌ها موجب می‌شود آن‌ها سبک زندگی خود را تغییر دهند یا تلاش کنند آن را تغییر دهند.

رفتار «کامران کامروا» با بازی مهران مدیری به‌عنوان کسی که دستی در فساد اقتصادی دارد و به‌راحتی وام چندمیلیاردی می گیرد، برای جامعه ایران عجیب نیست؛ احتمالا عجیب افرادی هستند که می‌توانند وام بگیرند اما نمی‌گیرند!

امر عجیب این روزها، سرمایه‌داری است که پول خود را وارد تولید کرده است. برخی از مردم می‌گویند آدم عاقل در این وضعیت پول خود را وارد ملک و طلا می‌کند نه تولید.

همین آدم عاقل، مشکل اصلی جامعه ماست؛ آدم‌های عاقلی که فقط به فکر جیب خود هستند نه مردم و کشور.

جامعه به‌سمتی رفته است که آدم موفق فردی است که خانه‌ای در شمال شهر دارد و ماشین لوکس سوار می‌شود؛ لیکن مهم نیست که این ثروت را از کجا آورده؛ مهم این است که پولش از پارو بالا می‌رود! می‌ترسم چندی دیگر تعریف «هیولا» در ایران عوض شود. شاید روزی بیاید که مردم بگویند این آدم چه‌قدر هیولا شده است؛ نه پول مردم را می‌خورد، نه وام غیرقانونی می‌گیرد و نه اختلاس می‌کند!

عصر ایران

کوچک‌شدن کیک منابع دولتی در حوزه سلامت

وزارت بهداشت، ترمز ساخت‌وسازها را کشید

عکس: ایسنا

بی‌پولی، ناپایداریِ منابعِ سلامت، محدودیت و عدم تخصیصِ منابع و درنهایت تحریم، چالش‌هایی هستند که این روزها سلامت را احاطه کرده‌اند و موجب شده‌اند وزارت بهداشتی‌ها ترمز ساخت‌وسازهای بهداشتی، درمانی را بکشند.

به گزارش ایسنا، وزیر بهداشت که تاکنون بارها از مشکلات اقتصادی در طرح تحول و نحوه هزینه کرد پول‌های سلامت، گلایه کرده است، چندی پیش از کم‌پولی وزارت بهداشت و ناپایداریِ منابع سلامت سخن گفت؛ به‌طوری که وی در آخرین اجلاس روسای دانشگاه‌های علوم پزشکی سراسر کشور که در پنجم مرداد برگزار شد، اعلام کرد: دیگر نمی‌توان بیش از این، از کیک منابع دولتی در حوزه سلامت بهره برد؛ بنابراین اولویت‌ها را استخراج کنید و ترمز ساخت‌وسازها را بکشید. این صحبت وزیر بهداشت در حالی اعلام شد که بسیاری از پروژه‌های بهداشتی و درمانی از چند سال قبل آغاز شده و نیمه‌تمام هستند و نمی‌توان آن‌ها را نیمه‌کاره رها کرد. حال باید پرسید تکلیف پروژه‌های نیمه‌کاره حوزه سلامت چه می‌شود؟

وزارت بهداشتی‌ها طی سال‌های اخیر همواره از کمبود تخت بیمارستانی به‌ویژه در کلان‌شهرها صحبت می‌کردند؛ کمبودی که قرار بود به مدد تحول سلامت، مرتفع شود. بر همین اساس پرسش دیگری که مطرح می‌شود این است: درحال‌حاضر چند تخت بیمارستانی در کشور وجود دارد؟

معاون کل وزیر بهداشت، درباره وضعیت ساخت و سازهای وزارت بهداشت و با اشاره به سخنان وزیر بهداشت مبنی بر توقف ساخت‌وسازهای درمانی به‌دلیل محدودیت در منابعِ سلامت، گفت: صحبت وزیر بهداشت مبتنی بر این است که در حال حاضر شرایط اقتصادی کشور، شرایط خاصی است و به دلیل تحریم‌هایی که دشمنان‌مان علیه کشور انجام داده‌اند در منابع محدودیت‌هایی ایجاد شده است که دست به عصا پیش می‌رویم.

وی افزود: بنابراین در شرایط سخت مالی حتما باید در حوزه توسعه و افزایش امکانات مقداری دست به عصا راه رویم. همان‌طور که دکتر نمکی اعلام کردند، پروژه‌هایی که از قبل قول‌شان داده شده و به اصطلاح چک‌شان امضا و پروژه آغاز شده است، حتما کار ساخت‌وسازشان ادامه پیدا می‌کند؛ به‌ویژه پروژه‌هایی که درصد پیشرفت بیشتری داشته‌اند، زودتر تمام خواهند شد و اگر هم در نقطه‌ای انجام اقدامات توسعه‌ای ضروری باشد، حتما اضافه خواهد شد.

تابلوی ایست وزارت بهداشت برای پروژه‌های درمانی کوچک

دکتر ایرج حریرچی تاکید کرد: درباره برخی پروژه‌ها، به‌ویژه پروژه‌های بیمارستانی که مورد تقاضا هستند، اما کمک چندانی به مردم نمی‌کنند، مانند بیمارستان‌های کوچک ۳۰ الی ۵۰ تختخوابی در شهرهای کوچک، حتما باید درباره آن‌ها با احتیاط بیشتری برخورد شود.

در کشور چند تخت بیمارستانی داریم؟

وی درباره تعداد تخت‌های بیمارستانی بعد از اجرای طرح تحول نظام سلامت، گفت: در انتهای سال ۱۳۹۷ مجموعا ۱۴۰ هزار و ۸۵۹ تخت فعال داشتیم که اگر این میزان را به ازای جمعیت محاسبه کنیم، ضریب تعداد جمعیت به تخت‌مان، ۱.۷ تخت به ازای هر ۱۰۰۰ نفر است.

حریرچی ادامه داد: از این تعداد تخت‌هایمان، ۶۹ درصد یعنی ۹۷ هزار و ۲۰۵ تخت در دانشگاه‌های علوم پزشکی قرار دارد، ۱۲.۷۳ درصد یعنی ۱۷ هزار و ۹۲۵ تخت در بخش خصوصی، ۸.۲۱ درصد، یعنی ۱۱ هزار و ۵۷۰ تخت در سازمان تامین اجتماعی، ۴.۲۴ درصد یعنی پنج هزار و ۹۷۰ تخت در نیروهای مسلح، ۳.۲۴ تخت یا چهار هزار و ۵۶۴ تخت در حوزه خیریه‌ها قرار دارند. سایر سازمان‌ها هم مجموعا سه هزار و ۶۲۵ تخت یا ۲.۵۷ درصد تخت‌ها را در اختیار دارند.

نیمی از تخت‌های بیمارستانی کشور زیر ۱۰۰ تخت هستند

معاون کل وزیر بهداشت تاکید کرد: از ۱۰۰۰ بیمارستانی که در کشور داریم، ۶۲۴ بیمارستان در بخش دانشگاهی بوده و سه بیمارستان هم بالای ۱۰۰۰ تخت‌خوابی است. همچنین ۲۲ بیمارستان بین ۵۰۰ تا ۹۹۹ تخت، ۵۸ بیمارستان بین ۳۰۰ تا ۴۹۹ تخت، ۱۱۷ بیمارستان بین ۲۰۰ تا ۲۹۹ تختی، ۳۳۰ بیمارستان بین ۱۰۱ تا ۱۹۹ تختخواب دارند و ۴۷۰ بیمارستان‌مان هم زیر ۱۰۰ تخت هستند.

حریرچی با بیان این که نزدیک به نیمی از بیمارستان‌های کشور زیر ۱۰۰ تختخوابی هستند، گفت: البته برخی از این بیمارستان‌های کوچک، در مناطق محروم قرار دارند؛ اما اکثر بیمارستان‌های کوچک ما عملکرد مناسبی ندارند و ضریب اشغال تخت بسیار پایینی دارند. به‌رغم این ضریب نیروی انسانی به تخت و هزینه‌های جانبی به تخت‌شان هم بسیار بالاست. وی همچنین اظهار کرد: ۵۵ درصد تخت‌های بیمارستانی کشور، تخت‌های آموزشی هستند؛ این موضوع از یک سو حُسن است که امکان آموزش بیشتر را برایمان فراهم می‌کند، اما اکثر بیمارستان‌های خوب کشور و تمام بیمارستان‌های خوب دولتی کشور، آموزشی هستند و این از یک سو مانع است و ممکن است برخی نخواهند خود را در اختیار آموزش قرار دهد.

دیدار شهردار هشتگرد با وزیر علوم، تحقیقات و فناوری

کرج / زری اسفندفر
mrs.esfandfar@gmail.com

اصغر آقایی شهردار، شمس‌اله ارمندئی رئیس شورای اسلامی و مجذوب، عضو هیئت‌مدیره شرکت عمران شهر جدید هشتگرد همراه با مدیران شهری شش شهر دیگر عضو شبکه یادگیرنده یونسکو، با دکتر منصور غلامی، وزیر علوم، تحقیقات و فناوری و رئیس کمیسیون ملی یونسکو در ایران دیدار و گفت‌وگو کردند. دبیرکل کمیسیون ملی یونسکو-ایران، طی این دیدار عنوان کرد: برای حل چالش‌های شهری، جایگاه شهرداری‌ها از اهمیت بسزایی برخوردار است؛ در گذشته اگر شهرداری‌ها متولی زندگی شهری بودند، اکنون متولی جان و جسم مردم هستند.

ایوبی ادامه داد: شهرهای ایران به شهرهای اجتماعی و فرهنگ شهر تبدیل می‌شوند و این مهم برای تعالی روح فرهنگ و آموزش امری ضروری است. وی، با بیان این که یکی از کاربردهای علم برای مقابله با چالش‌هاست، عنوان کرد: در تعالیم اسلامی برای کسب علم سفارش شده و علم برای زندگی و منفعت جامعه است. دبیرکل کمیسیون ملی یونسکو - ایران، با اشاره به اثرگذاری فرهنگ در جمع معضلات شهری افزود: امروز بسیاری از مشکلات شهری همچون جمع‌آوری پسماندها و زباله‌ها، با فرهنگ‌سازی و استفاده از علم قابل حل است. وی تاکید کرد: در شش سال گذشته، چهار شهر ایران به عنوان شهرهای یادگیرنده ثبت شدند. بهبهان، کاشان، اراک، شیراز شهرهایی هستند که پیش‌تر به عنوان شهر یادگیرنده به ثبت رسیدند. دبیرکل کمیسیون ملی یونسکو-ایران اظهار داشت: آنچه در یونسکو از آموزش فراگیر و شهرهای یادگیرنده می‌شنویم، ممکن است برای غرب حرف جدیدی باشد؛ اما برای جهان اسلام حرف جدیدی نیست؛ آموزه‌های دینی و فرموده‌های پیامبر اکرم(ص) مبنی بر این که علم باید برای زندگی باشد و تاکیدات ائمه اطهار علیهم‌السلام برای ما مسلمانان و شیعیان، سخنان دیرآشنایی است. ایوبی تصریح کرد: خوشبخت هستیم بازگشت به آموزه‌های دینی را امروز در پیام‌های سازمان‌های جهانی مانند یونسکو می‌بینیم. وی یادآور شد: به عنوان پایگاه اصلی جهان اسلام باید سعی کنیم آموزه‌های پیامبر اکرم(ص) و ائمه اطهار علیهم‌السلام را به اجرا بگذریم.

ایوبی گفت: سال گذشته اهتمام ویژه‌ای شد و در کمیسیون ملی یونسکو- ایران، پرونده‌های متعددی را پیگیری کردیم و طی یک سال شهرهای مشهد، یزد و شهر جدید هشتگرد را به کاروان شهرهای یادگیرنده اضافه کردیم. وی با تقدیر از شهرداران و شورای شهر و کارشناسان همراه در ثبت شهرها در جمع شهرهای یادگیرنده عنوان کرد: در کمیسیون ملی برای گرفتن امتیازها، کرسی‌ها و نام و نشان‌ها بسیار تلاش می کنیم؛ نباید تصور کرد با گرفتن این برندها کار تمام شده، زیرا این آغاز راه است. ایوبی تصریح کرد: کار اصلی ما شروع شده و «شهر یادگیرنده» آغاز یک کار است؛ ما در ایران باید برفراز شهرهای یادگیرنده باشیم. در ادامه این مراسم با حضور وزیر علوم، تحقیقات و فناوری، دبیرکل کمیسیون ملی یونسکو- ایران، مدیران کمیسیون ملی یونسکو-ایران، اعضای شورای شهر و شهرداران شهرهای یادگیرنده، گواهی پیوستن شهرها به شبکه شهرهای یادگیرنده سازمان جهانی یونسکو به شهرداران شهرهای یادگیرنده اهدا شد.

اینفوگرافی

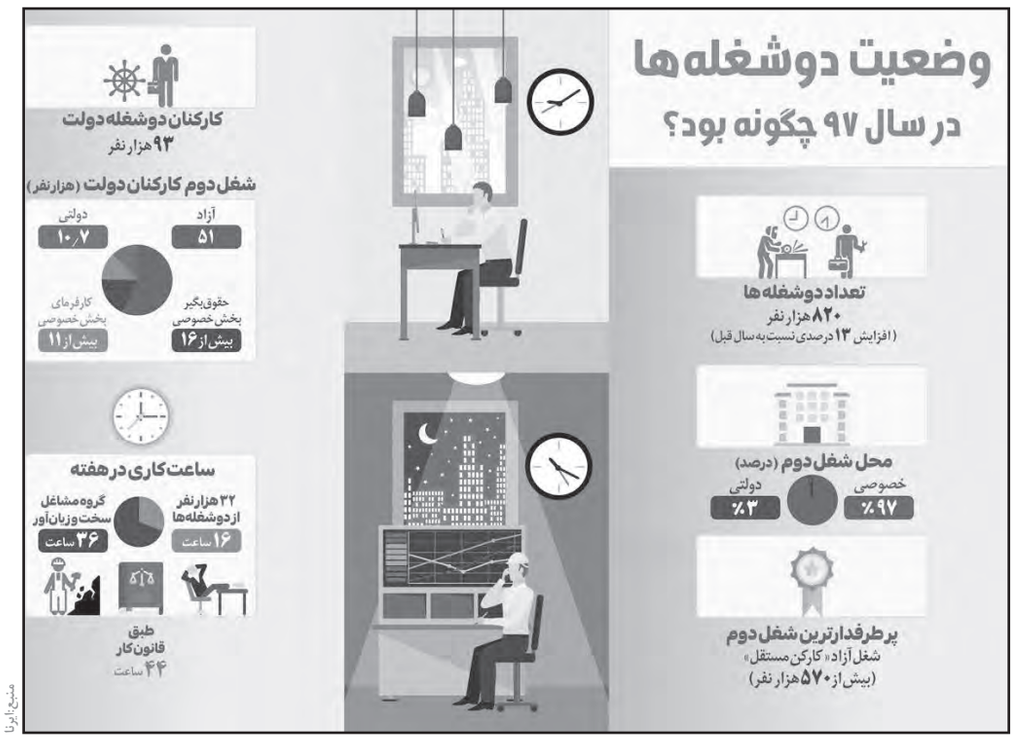

منبع: ایرنا

عکس خبر

گذران اوقات فراغت

تابستان دومین فصل سال، فصل گرما و موعد تعطیلی دانش‌آموزان و هنگام فراغت نوجوانان است. فراغت، فرصتی ارزشمند برای تحول‌آفرینی در زمینه‌های گوناگون زندگی کودکان و نوجوانان به سبک ایرانی - اسلامی است. برنامه‌ریزی درست برای اوقات فراغت تابستان و بهره‌گیری از این فرصت طلایی در تربیت جامعه می‌تواند فردای روشنی را در رسیدن به اهداف فرهنگی، سیاسی، اقتصادی، اجتماعی و سلامت نسل‌های تازه به ارمغان بیاورد و موجب پیشرفت ایران عزیزمان باشد.

سیدجواد میرحسینی / باشگاه خبرنگاران جوان

کوتاه از جامعه

برادر «میترا استاد»:

«نجفی» را بخشیدیم

مهر: برادر همسر محمد علی نجفی، بامداد دیروز در صفحه اینستاگرام خود نوشت: «آقای محمدعلی نجفی را بخشیدیم و از خون عزیزمان گذشتیم. خرسندیم که هیچ معامله‌ای با خون آن بزرگوار نکردیم.» مسعوداستاد، برادر میترااستاد همسر شهردار سابق تهران که به‌دست وی به قتل رسید، در صفحه اینستاگرام خود نوشت: «به‌واسطه پادرمیانی بزرگان کرمانشاه و کشور، همچنین وکلای عزیزمان آقای افرازه و حاجلویی، پدرم، مادرم و مهیارمان ، آقای محمد علی نجفی را بخشیدیم و از خون عزیزمان گذشتیم. خرسندیم که هیچ معامله ای با خون آن بزرگوار نکردیم و امیدواریم آقای نجفی در این چند صباح باقی‌مانده به دور از سیاست، به تزکیه نفس بپردازد. اجر همه خیرخواهان و هدایت همه بدخواهان به راه راست را از درگاه خداوند متعال مسئلت دارم.» محمدعلی نجفی شهردار سابق تهران که سابقه وزارت و معاونت رئیس‌جمهور در دوران سازندگی، اصلاحات و تدبیر و امید را در کارنامه دارد، هفتم خردادماه همسر دومش را در منزل شخصی به قتل رساند و همان روز با معرفی خود به پلیس به قتل اعتراف کرد.

وزیر بهداشت:

اجازه نمی‌دهیم مافیای دارو مشکل ایجاد کند

ایسنا: وزیر بهداشت، در حاشیه جلسه هیئت دولت در پاسخ به پرسشی درباره عدم‌کاهش قیمت داروها با وجود کاهش نرخ ارز، با رد این موضوع اظهار کرد: قیمت داروها معمولا با دلار تعیین نمی‌شود و روند قیمت‌گذاری داروها به‌صورت سالیانه و براساس تورم انجام می‌گیرد. دکتر سعید نمکی، در پاسخ به پرسشی درباره شرکت‌هایی که به عنوان مافیای دارو معروف‌اند، تصریح کرد: اجازه نمی‌دهیم مشکلی در زمینه تولید داخلی کشور ایجاد کنند و نباید خیلی روی این جریان حساب باز کنیم. اراده مقام معظم رهبری و نظام بر این است که در برابر این جریان و مافیا بایستیم و ما نیز محکم ایستاده‌ایم؛ آقای رئیس جمهورنیز در این عرصه حمایت ویژه‌ای می کنند. وزیر بهداشت درباره نصب کارت‌خوان از سوی پزشکان، اظهار کرد: این مسئله بحثی مرتبط با سازمان مالیاتی است و پزشکان ما در این قضیه خیلی مداخله نمی‌کنند.

رئیس پلیس راهور ناجا خبرداد:

کمک سیستم RDS در کاهش تصادف‌ها

ایسنا: رئیس پلیس راهور ناجا درحالی که به نقش RDS در کاهش تصادف‌ها اشاره می‌کرد، گفت: برخی خودروسازان این سیستم را روی خودروهای تولید داخل نصب نمی‌کنند.

سردار سیدکمال هادیانفر، با اشاره به برنامه پلیس راهور برای کاهش تصادفات و کشته‌های ناشی از تصادفات درون‌شهری یا برون‌شهری اظهار کرد: یکی از مشکلاتی که در حوزه کاهش تصادفات و جان‌باختگان جاده‌ای و شهری داریم، اطلاع‌رسانی‌های لحظه‌ای به رانندگان است. وی افزود: ضرورت دارد در مواقع خاص جایی که حادثه‌ای رخ داده است، رانندگان بلافاصله مطلع شوند تا خودروهایی که از قبل در حال تردد هستند گرفتار آن حادثه نشوند. رئیس پلیس راهور ناجا تصریح کرد: این پیام فوری از طریق سیستم اطلاع‌رسانی لحظه‌ای به نام RDS انجام می شود؛ RDS یا همان RADIO DATA SYSTEM در واقع یک سیستم هشداردهی است.

مدیرعامل سازمان آتش‌نشانی خبر داد:

ورود ربات‌ها به سازمان آتش‌نشانی

شهر خبر: مدیرعامل سازمان آتش‌نشانی و خدمات ایمنی شهرداری تهران از ورود ربات‌های آتش‌نشان به سازمان آتش‌نشانی و خدمات ایمنی شهرداری تهران تا پایان امسال خبر داد.

مهدی داوری، با بیان این که در دنیا ربات‌ها هم‌چنان به مرحله اطفای دقیق ساختمان‌ها نرسیده‌اند، گفت: ربات‌ها در بخش ارزیابی در دیگر نقاط دنیا نیز مورد استفاده قرار می‌گیرند؛ زیرا می‌توانند در بخش ارزیابی و شناسایی موثر واقع شوند.

مدیر عامل سازمان آتش‌نشانی و خدمات ایمنی شهرداری تهران، زمان ورود ربات‌ها به این سازمان را تا پایان سال جاری اعلام کرد و افزود: تا پایان سال جاری شاهد ورود ربات‌ها به این سازمان خواهیم بود.

داوری درباره تعداد این ربات‌ها نیز گفت: درباره ربات‌ها نیز در تلاش هستم حداقل یک دستگاه را تا پایان سال به سازمان آتش‌نشانی اضافه کنیم. در صورت موفقیت‌آمیز بودن ماموریت‌ها و اگر متوجه شویم که این فناوری، کارایی مناسبی دارد، در سال‌های آینده حتما تعداد دیگری اضافه خواهیم کرد.