جزئیات خرید بیمه سربازی در سال ۹۸

ایرنا: رئیس گروه فنی و احتساب سوابق سازمان تأمین اجتماعی درباره جزئیات خرید بیمه خدمت سربازی، اظهار داشت: به موجب قانون کلیه بیمه‌شدگان سازمان تأمین اجتماعی مجاز هستند برای خرید سابقه بیمه سربازی درخواست بدهند. مهدی شکوری، با بیان این که برای خرید سابقه بیمه سربازی، دو شرط وجود دارد ادامه داد: شرط نخست این است که فرد متقاضی در زمان ثبت درخواست خرید بیمه سربازی باید بیمه‌پرداز سازمان تأمین اجتماعی باشد؛ اعم از این که بیمه او اختیاری باشد یا اجباری. وی در توضیح شرط دوم خرید سابقه بیمه سربازی، افزود: فرد متقاضی قبل از آغاز دوره خدمت باید به مدت حداقل دو سال حق بیمه پرداخت کرده باشد. وی تصریح کرد: اگر این دو شرط وجود داشته باشد فرد می‌تواند تقاضای خرید بیمه سربازی خود را ثبت کند. وی ادامه داد: اگر سوابق بیمه‌ای فرد متقاضی جمع شده باشد و کارت پایان خدمت وی نیز مشکل نداشته باشد، با اولین مراجعه حضوری می‌تواند کار خود را به طور کامل انجام دهد.

کودکان‌ونوجوانان اولویت جدی هلال‌احمر در حوادث

ایران اکونومیست: رئیس سازمان جوانان جمعیت هلال‌احمر اظهار کرد: وقتی حادثه‌ای رخ می‌دهد، در روزهای اولیه تب‌وتاب زیادی در جامعه ایجاد می‌شود و اشخاص حقیقی‌وحقوقی تلاش می‌کنند به کمک افراد حادثه‌دیده برسند؛ اما بعد از گذشت هفته‌ها، کمک‌ها کاهش پیدا می‌کند. شهاب‌الدین صابونچی افزود: نیاز افراد به ویژه نیازهای روحی بعد از ۶ تا ۷هفته بیشتر خواهد شد. وی با اشاره به این که اولویت جدی ما در حوادث کودکان و نوجوانان هستند، گفت: از همان روزهای اولیه که سیل اتفاق افتاد، جمعی از جوانان آموزش دیده هلال احمر در کمپ‌ها و اردوگاه‌ها قرار گرفتند. وی افزود: اکنون هم با کمک‌های مردمی مقادیر زیادی لوازم‌التحریر جمع‌آوری شده است که در روزهای آینده آن‌ها را توزیع خواهیم کرد و از افراد مشهور و سرشناس می‌خواهیم برای توزیع این اقلام در کنار ما باشند. صابونچی تصریح کرد: در کنار بازسازی خانه و روستاهای افراد سیل‌زده باید به بازسازی روحی این افراد نیز کمک کنیم.

یادداشت

استعدادهای کودکان در زندگی آپارتمانی عقیم می‌ماند

احمد ترابی / روان‌شناس بالینی
Ahmad.Torabi@gmail.com

سهم کودک در خانه، گاه به‌دلیل کمبودها و محدودیت‌هایی که وجود دارد نادیده انگاشته می‌شود. این موضوع، آثار مخربی در روح و روان کودک به‌جای می‌گذارد؛ به‌ویژه در زندگی آپارتمانی به‌دلیل محدودیت‌هایی که وجود دارد، بسیاری از خلاقیت‌ها و استعدادهای کودکان عقیم می‌ماند. از نظر علم روان‌شناسی، رفتار انسان محصول دو عامل «وراثت» و «محیط» است. وراثت، شامل ویژگی‌هایی است که انسان در آن دخل و تصرفی ندارد؛ اما محیط شامل خانه، مدرسه، جامعه و فضای مجازی می‌شود که تأثیر زیادی بر رفتار دارد. محیط خانه یکی از فضاهای مهم و اثرگذار در شکل‌گیری شخصیت و رفتار کودک است؛ بنابراین وجود محدودیت‌ها موجب می‌شود بسیاری از استعدادها شکل نگیرد و خلاقیت‌ها، رشد و نمو نداشته باشد. وقتی سخن از زندگی آپارتمانی به میان می‌آید، در واقع از فضای محدودی سخن می‌گوییم که دارای فضای باز برای بازی کردن و پویایی نیست و کودک نمی‌تواند در آن با بازی و جست‌وخیز به تخلیه روانی دست یابد. در زندگی آپارتمانی که یکی از ویژگی‌های مهم زندگی‌های مدرن است، همواره باید متوجه همسایه‌ها باشیم و کودک را از بازی و شیطنت، منع کنیم. در این واحدهای مسکونی و در فضای بسته‌ای که وجود دارد، کودکان مجبور به سکوت هستند و باید در خود محصور شوند؛ پس دیگر جایی برای کاوش و جست‌وخیز باقی نمی‌ماند. چنین کودکانی یا دچار افسردگی و بیماری‌های روحی می‌شوند یا به فضای مجازی و کامپیوتر و در نتیجه، بی‌تحرکی عادت می‌کنند که این عوامل مشکلات دیگری را به همراه دارد؛ پرخاشگری از جمله این عوامل است. در گذشته، خانه‌ها بزرگ بود و فضای باز برای بازی وجود داشت و کودک، تجربیات زیادی را در بازی با همسالان به دست می‌آورد؛ لذا یادگیری و شکوفایی استعدادها را در بین کودکان شاهد بودیم. «هوش هیجانی» در محیط‌های باز معنامی‌یابد. کودک هر چه بیشتر به کاوش محیط بپردازد، استعدادهایش بیشتر شکوفا می‌شود و اعتماد به نفس بیشتری کسب می‌کند. فضای آپارتمانی، مسئولیت‌ها را محدودمی‌سازد. از طرفی در زندگی آپارتمانی، ارتباط کودک با طبیعت قطع می‌شود، از این رو باید محیط داخل را با نور و طراحی، شاد و پویا کرد. معماری‌های امروزی با توجه به محدودیت‌هایی که در متراژ واحدهای مسکونی وجود دارد، لازم است به شیوه‌ای باشد که فضای باز در اختیار کودکان قرار گیرد تا به تخلیه هیجان خود بپردازند. سبک‌های زندگی باید تغییر کند که از طریق ایده‌پردازی و خلاقیت بتوان، تحولاتی شگرف در معماری مدرن ایجاد کرد تا پیوند میان اعضای خانواده افزایش یابد و کودکان در زندگی‌های امروزی با محدودیت‌های کمتری مواجه باشند.

خبر

آغاز ثبت‌نام وام ۲۰میلیونی ازدواج فرزندان بازنشستگان

باشگاه خبرنگاران جوان: ثبت‌نام مرحله دوم وام ازدواج فرزندان بازنشستگان کشوری برای آن دسته افرادی که عقد آن‌ها در سال ۹۷ یا در سه ماهه نخست سال ۹۸ ثبت شده باشد، هم‌زمان با میلاد امام هشتم (ع) آغاز شده و تا ساعت ۲۴ روز پنج‌شنبه ۳ مردادماه ۹۸ ادامه خواهد داشت. براساس این گزارش، وام ۲۰میلیون تومانی ازدواج برای ۱۵۰۰نفر از فرزندان بازنشستگان براساس اولویت تعلق خواهد گرفت که پس از احراز شرایط لازم، فقط به حساب متقاضی بازنشستگان و موظفان (همسر بازنشسته) مشترک صندوق در بانک صادرات که در سیستم احکام درج شده و از این حساب حقوق بازنشستگی دریافت می‌کند، واریز خواهد شد. گفتنی است، متقاضیانی که در دور قبل ثبت‌نام کرده‌اند، نیازی به ثبت‌نام مجدد ندارند. پرداخت اقساط این وام، ۶۰ماهه با کارمزد سالیانه ۸درصد است و مبلغ اقساط (اصل +کارمزد) ماهیانه چهارمیلیون ریال خواهد بود که از حقوق فرد متقاضی کسر می‌شود.

افشاگری وزیربهداشت در فراکسیون نمایندگان ولایی مجلس جنجالی شد

آن وزیر و این وزیر

آیا سعید نمکی پا جای پای قاضی‌زاده‌هاشمی گذاشت؟

مانا فکور / گروه جامعه
Mana.Fakor@gmail.com

اسفندماه گذشته پس از مراسم معارفه وزیر جدید بهداشت توسط رئیس‌جمهور، وزارت بهداشت سیزدهمین وزیر خود را که خیلی هم غریبه نبود، شناخت.

سعید نمکی با ۲۲۹ رأی موافق، وزیر بهداشت شد. جدا از رأی اعتماد مجلس، نمکی وارث شرایط سنگین و دشواری بود. او باید در وضعیتی که کشور تحت فشارهای متفاوت داخلی و بین‌المللی است، یکی از پرهزینه‌ترین وزارت‌خانه‌ها را اداره کند. هزینه‌ای که موجب شد قاضی‌زاده‌هاشمی نتواند کار خود را ادامه دهد. او خواستار دریافت بودجه بیشتر بود ولی محمدباقر نوبخت، رئیس سازمان برنامه و بودجه اعلام کرد: امکانِ دادن بودجه بیشتر وجود ندارد. نمکی، برنامه‌ای در یازده فصل برای هدایت وزارت بهداشت به نمایندگان مجلس ارائه کرد که بایدها و نبایدها در آن کمتر از اما و اگرهایش نبود؛ به خصوص درباره طرح پرهزینه تحول سلامت. هرچند نمکی همانند تمام صحبت‌های اخیر خود در قامت سرپرست وزارت بهداشت به استمرار طرح تحول سلامت تاکید کرد، اما مواردی مانند اولویت برنامه‌های ارتقای سلامت و پیشگیری، ایجاد شفافیت در فرآیندها و هزینه‌کرد منابع، ارتقای کارایی و مدیریت منابع و مصارف و کاهش بی‌عدالتی در دستمزدها را جزو لازمه‌های استمرار طرح خود دانست. حال پس از گذشت چند ماه از این قضیه، دکتر نمکی در جمع نمایندگان عضو فراکسیون ولایی در مجلس شورای اسلامی گفت: از قرار موثق شبکه رانت و فساد اقتصادی بین برخی افراد و شبکه‌های مجازی، هزینه میلیاردی می‌کنند که مثلاً بنده و وزارت بهداشت را تخریب کنند؛ ۲۰ میلیون تومان برای هر توئیت علیه نمکی خرج می‌کنند، این پول‌ها از کجا آمده است؟ از جیب مادری که گوشواره دختر بچه سرطانی خود را در خواب درآورد و فروخت تا فلان داروی قاچاق یا تقلبی این‌ها را تهیه کند؟ وی در ادامه سخنرانی خود که متن آن از طریق روابط عمومی وزارت بهداشت در اختیار ایسنا قرار گرفت، گفت: جو سنگینی را تحمل کردم و می‌کنم؛ حتی زن و بچه من به تخریب و مرگ تهدید می‌شوند. شبکه رانت، فساد و انحصار به هزار و یک رنگ از جیب این ملت ارتزاق کرده‌اند، داروی مورد نیاز مردم را در بازار سیاه عرضه می‌کنند، در انبارهای پیدا و پنهان احتکار انجام می‌دهند و داروی تقلبی در بازار توزیع می‌کنند.

عکس: ایسنا

از افشاگری شبکه رانت و فساد عقب‌نمی‌نشینم

وزیر بهداشت افزود: در کنار سازمان غذا و دارو، سامانه‌ای درست کرده بودند که سرور آن در خارج از این مرزها قرار داشت و تنها افراد معدودی به اطلاعات آن دسترسی داشتند. چهار ماه است روی این موضوع کار می‌کنیم. یک میلیارد و ۳۰۰میلیون دلار ارز تجهیزات پزشکی رفته و هنوز دقیقاً معلوم نیست چه کسی برده و چه چیزی آورده و به چه کسانی داده است! بنده در سرازیری عمر خود هستم و البته از پیگیری، شناسایی و افشاگری علیه این شبکه رانت و فساد عقب‌نشینی نمی‌کنم.

فساد سازمان‌یافته در دارو و تجهیزات پزشکی

وی ادامه داد: با یک فساد سازمان‌یافته در دارو، تجهیزات پزشکی و حتی برخی شرکت‌های وابسته به وزارت بهداشت درگیر بودیم؛ ابایی ندارم بگویم بسیاری از این شرکت‌های وابسته به هیئت امنای ارزی هر یک به نوعی مشکل دارند؛ البته در حال حساب‌رسی هستیم و بعد از آن هم اغلب این شرکت‌ها منحل خواهند شد. یک جریان از بیرون وزارت بهداشت هدایت می‌شود و عده‌ای را تطمیع می‌کند که اتفاقاً من را مصمم‌تر کرده با جدیت و سرعت بیشتری برخورد کنم.

مجموعه‌ای آشفته را تحویل گرفتم

وزیر بهداشت افزود: طی سال‌هایی که کار اجرایی کردم، هرگز چنین چیزی ندیدم. اهل ناله و ضجه نیستم؛ اما امروز می‌گویم مجموعه‌ای آشفته و پر از گرفتاری و با معوقات سنگین را تحویل گرفتم. بیمه تأمین اجتماعی چیزی حدود هفده‌ماه پول وزارت بهداشت را نداده بود، بیمه سلامت حتی با ۴۰۰ درصد رشد منابع خود، نمی‌توانست از عهده مخارجش برآید هم‌زمان هم انبوهی از کارها و وعده‌های ناتمام وجود دارد.

کانون فساد در وزارت بهداشت

وی اظهار داشت: وقتی به وزارت بهداشت آمدم، در دو محل کانون فساد رخنه کرده بود؛ هیئت امنای ارزی و سازمان غذا و دارو. روز اولی که سرپرست وزارت بهداشت شدم، به هر دو وادی با علم به پیامدهای آن ورود کردم. عده‌ای از دوستان گفتند: این‌ها این‌جا و آن‌جا آدم دارند. من هم گفتم: ما و این ملت نیز خدا را داریم. از کجا معلوم که فردا به‌عنوان وزیر معرفی شوم و از کجا معلوم وزیر بهداشت شوم و از کجا معلوم فردا صبح زنده باشم؟ آیا فردا نمی‌پرسند که چرا با این موارد برخورد نکردی؟

پرونده الکترونیک سلامت سال‌ها روی زمین مانده بود

نمکی گفت: پرونده الکترونیک سلامت سال‌ها روی زمین مانده بود؛ ولی ظرف چندماه همه داشته‌های خود را تجمیع کردیم و چند هفته پیش توسط رئیس‌جمهوری از استقرار آن رونمایی شد. در حال حاضر همه مردم ایران با کد ملی، پرونده الکترونیک سلامت دارند یا می‌توانند داشته باشند و به‌زودی گام‌های بعدی آن به ترتیب استقرار خواهد یافت. بی‌تردید از بسیاری هزینه‌ها و دوباره‌کاری‌ها پیشگیری خواهد شد. وی بیان کرد: برخی فکر می‌کردند بنده که به وزارت بهداشت آمده‌ام، قرار است گونی‌گونی پول به من بدهند؛ اما شب عید امسال پنج هزار میلیارد پول ما از طرف سازمان برنامه و بودجه پرداخت نشد؛ هم‌زمان ۱۰هزارمیلیارد تومان مطالبه از تأمین اجتماعی داشتیم، بیمه سلامت هم پنج هزار میلیارد تومان بدهی معوقه داشت و با ۲۰هزار میلیارد تومان کسری وارد سال ۹۸ شدیم که سیلاب هم گریبان ما را گرفت؛ البته بازهم داد و فریاد نکردیم.

شهری

افزایش اعتراض‌های مردمی به طرح ترافیک جدید

مهر: دبیر کمیسیون عمران و حمل‌ونقل شورای شهر تهران، از افزایش اعتراض‌های مردمی به طرح ترافیک جدید خبر داد و گفت: متاسفانه حوزه حمل‌ونقل گرفتار پافشاری‌های شخصی و غیرکارشناسی شده است. محمدعلی کرونی گفت: تصمیمات غیرکارشناسی در معاونت حمل‌ونقل بسترساز حجم انبوهی از اعتراضات و شکایات مردمی شده است. نشانه‌های شکست طرح جدید محدوده کاهش آلودگی هوا از هم‌اکنون قابل مشاهده است. متاسفانه انبوهی از شکایات مردمی درخصوص مشکلات ناشی از اجرای طرح جایگزین زوج‌وفرد سابق به کمیسیون واصل شده و علاوه بر ذی‌نفعان صنفی که از طرح ترافیک شکایت داشتند؛ در طرح جدید شهروندان عادی از ترافیک زیاد در معابری که سابقاً ترافیک نداشتند ناراضی هستند. وی ادامه داد: با یک بازدید میدانی افزایشِ حجم تردد در سطح معابر قابل مشاهده بوده و عملاً شکست طرح جدید قابل پیش‌بینی است؛ مگر آنکه برای نجات آن تدابیر جدیدی اتخاذ شود؛ هرچند شورای شهر و کمیسیون تخصصی حمل‌ونقل نقشی در روند تصویب جزئیات اجرایی آن نداشتند؛ اما به جهت مراجعات مکرر شهروندان قرار است در جلسه‌ای راهکارهای کاهش اثرات زیان‌بار آن بررسی شود. البته منوط بر آنکه معاونت حمل و نقل گزارشی موثق و معتبر به کمیسیون ارائه کند. کرونی با بیان این که حوزه حمل‌ونقل گرفتار پافشاری‌های شخصی و غیرکارشناسی در موضوعاتی شده که فقط راهکارهای کارشناسی و فنی را می‌طلبد، گفت: کافی است نگاهی به گزارش شرکت کنترل کیفیت هوا در تیرماه سال ۹۷ و حتی سال‌های قبل‌تر بیندازید و با تیرماه سال جاری مقایسه کنید، حال چطور مدعی کاهش آلودگی هوا و اثرگذاری طرح ترافیک و طرح جدید محدوده زوج و فرد می‌شوند!

بهزیستی

احتمال افزایش مستمری مددجویان بهزیستی

ایسنا: رئیس سازمان بهزیستی کشور با بیان این‌که میزان بودجه مستمری خانوارهای تحت پوشش این سازمان، امسال بیش از یک هزارمیلیارد تومان افزایش یافته است، گفت: این رقم امسال از ۱۷۰۰میلیارد تومان به ۲۷۶۰میلیارد تومان رسیده است و امیدواریم سرانه دریافتی مددجویان نیز به‌زودی افزایش پیدا کند. وحید قبادی‌دانا، با بیان این‌که سیاست سازمان بهزیستی به‌عنوان متولی سلامت اجتماعی توجه به همه اقشار جامعه از جمله سالمندان است، گفت: در حال حاضر دبیرخانه سالمندی در سازمان بهزیستی مستقر است و سازمان بهزیستی تلاش می‌کند سالمندان زندگی باعزتی را در بستر جامعه و خانواده تجربه کنند. وی با بیان این‌که مراکز اقامتی برای سالمندانی است که شرایط خاصی دارند، اظهار کرد: فرهنگ اسلامی و دینی ما اقتضا می‌کند که آنان را در خانواده نگه‌داری کنیم؛ زیرا سالمندان موجب غنای خانواده‌ها هستند. با این حال برخی از سالمندان شرایط ویژه‌ای دارند که لازم است در مراکز شبانه‌روزی از خدمات تخصصی یا خدمات ویزیت در منزل بهره ببرند. رئیس سازمان بهزیستی کشور با تاکید بر این‌که تلاش سازمان بهزیستی این است که شرایط لازم برای حضور مستقل سالمندان در سطح جامعه فراهم شود، توضیح داد: اقداماتی مثل مناسب‌سازی معابر و اماکن مختلف، خیابان‌ها و... ضروری هستند تا سالمندان بتوانند تا انتهای عمر زندگی شرافتمندانه‌ای را داشته باشند و حتی نقش مولد در جامعه ایفا کنند. قبادی‌دانا، اظهار کرد: بیش از پانزده هزار مهدکودک در کشور مشغول فعالیت هستند که بستر مناسبی برای تربیت ایرانی و اسلامی کودکان از همان سال‌های ابتدایی زندگی فراهم می‌کند و ارائه این آموزش‌ها موجب پیشگیری از آسیب‌های اجتماعی در سال‌های بعد خواهد شد.

اینفوگرافی

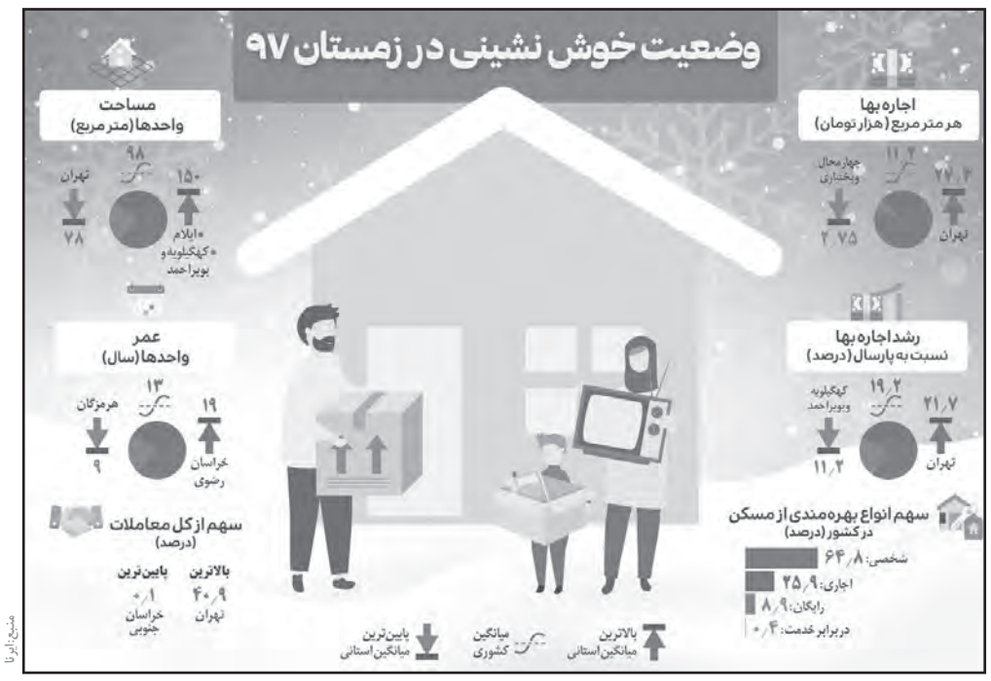

منبع: ایرنا

عکس خبر

مروارید سرخ

باشگاه خبرنگاران جوان: با شروع فصل تابستان، کشاورزان و باغداران منطقه «چناربان» روستای «هزاوه» مشغول برداشت محصول گیلاس می‌شوند تا با برداشت این مرواریدهای سرخ، نتیجه دسترنج یک ساله خود را ببینند.

کوتاه از جامعه

بنابر اعلام مرکز اطلاع‌رسانی پلیس راهور

اگر خودروی دودزا دارید فعلاً تردد نکنید

مهر: بنابر اعلام مرکز اطلاع‌رسانی پلیس راهور تهران بزرگ، با توجه به سهم بالای وسایل نقلیه در آلودگی هوا در شهر تهران، همچنین با توجه به ایام جاری که وضعیت آلودگی هوا از حالت عادی خارج شده است و بعضاً نامناسب و خطرناک گزارش می‌شود، پلیس راهور تهران اهتمام بیشتری به این موضوع داشته است و به هیچ عنوان اجازه تردد به خودروهای دودزا و پرآلاینده را نمی‌دهد.

برابر قوانین و مقررات راهنمایی‌ورانندگی تردد خودروهایی که فاقد معاینه فنی هستند و خودروهای دودزا در سطح معابر شهری ممنوع است. همچنین خودروهایی که آلایندگی دارند، علاوه بر اعمال قانون از تردد آن‌ها در شهر بلافاصله جلوگیری می‌شود و به پارکینگ انتقال می‌یابند. برخورد با خودروهای دودزا و جلوگیری از تردد آن‌ها، یکی از اصلی‌ترین وظایف پلیس راهور است. این موضوع برای ایام خاصی از سال که آلاینده‌ها به بیشترین حد خود می‌رسند، اهمیت دوچندانی پیدا می‌کند. لذا به رانندگان توصیه می‌شود اگر وسایل نقلیه‌شان مشکل دودزایی و نقص فنی دارد، در اولین فرصت نسبت به برطرف کردن نواقص اقدام کنند.

معاون امور دهیاری‌های سازمان شهرداری‌ها خبر داد:

اختصاص ۲۵میلیاردتومان برای توسعه گردشگری

معاون امور دهیاری‌های سازمان شهرداری‌ها و دهیاری‌های کشور گفت: توسعه زیرساخت‌های گردشگری در ۲۸۰روستای هدف، با اعتبار ۲۵میلیاردتومان محقق شده است.

سعیدرضا جندقیان افزود: تحقق «اقتصادمقاومتی» در روستاها را مدنظر قرار داده‌ایم و در راستای توسعه گردشگری روستایی، اکوتوریسم، بوم‌گردی و بسترسازی برای توسعه مشاغل دانش‌بنیان و روستاها اقداماتی صورت گرفته است. وی ادامه داد: ساختار نظام مالی دهیاری‌ها با رویکرد مدیریت هزینه، کاهش هزینه‌های غیرضروری و کاهش وابستگی به کمک‌های دولت در راستای استقلال مالی و کاهش بار مالی دولت اصلاح شده است. همچنین با حمایت دیگر دستگاه‌ها، شناسایی و معرفی فرصت‌های اقتصادی و سرمایه‌گذاری و کمک به تسهیل فرآیند سرمایه‌گذاری در روستا اتفاق افتاده است. وی اظهار کرد: لایحه دهیاری‌ها به تازگی در کمیسیون کلان‌شهرهای دولت تأیید و به زودی در جلسه هیئت وزیران مطرح می‌شود. اصلاح آیین‌نامه استخدامی دهیاری‌ها و آیین‌نامه اجرایی قانون شوراها در کمیسیون اجتماعی دولت تأیید شده است و به زودی در جلسه هیئت وزیران مطرح می‌شود.

معاون امور توان‌بخشی سازمان بهزیستی:

شرط «نداشتن معلولیت» در آگهی استخدام غیرقانونی است

شهر خبر: معاون امور توان‌بخشی سازمان بهزیستی کشور، با اشاره به‌اجرای قانون سهم ۳درصد از اشتغال افراد دارای معلولیت در دستگاه‌های دولتی، اظهار کرد: همه سازمان‌ها و دستگاه‌های دولتی مکلف به رعایت قانون و اجرا شدن سهم ۳درصد از اشتغال معلولان هستند.

محمد نفریه تصریح کرد: سال‌ها پیش وزارت‌خانه آموزش و پرورش قانون سهم ۳درصد اشتغال معلولان را رعایت نکرد که این موضوع به دستگاه‌های نظارتی ارجاع داده شد؛ بر همین اساس سال گذشته پانزده دستگاه دولتی، قانون اشاره شده را رعایت کردند. وی اظهار کرد: درصورتی که امسال هم آزمون استخدامی برگزار شود، همه مکلف به رعایت آن هستند؛ این که شرط نداشتن معلولیت در آگهی استخدام دستگاه‌های دولتی گذاشته شود، خلاف قانون است و بهزیستی آن را پیگیری می‌کند. نفریه متذکر شد: اگر دستگاه‌ها و سازمان‌های دولتی سهم ۳درصد استخدام معلولان را رعایت نکنند، سازمان امور استخدامی کشور از این پس سهمیه‌ای را به دستگاه‌های متخلف اختصاص نخواهد داد. معاون امور توانبخشی سازمان بهزیستی کشور تصریح کرد: در ماده ۷ قانون جامع حمایت از افراد دارای معلولیت آمده؛ دولت موظف است جهت ایجاد فرصت‌های شغلی برای افراد معلول تسهیلاتی از جمله اختصاص حداقل ۳درصد از مجوزهای استخدامی (رسمی، پیمانی و کارگری) دستگاه‌های دولتی و عمومی اعم از وزارت‌خانه‌ها، سازمان‌ها، مؤسسات، شرکت‌ها، نهادهای عمومی و انقلابی و دیگر دستگاه‌هایی را که از بودجه عمومی کشور استفاده می‌کنند رعایت کنند و اگر سازمان یا دستگاه دولتی آزمونی برگزار کند و سهم ۳درصد را رعایت نکند، به دستگاه‌های نظارتی معرفی می‌شود.