روزنامه سراسری صبح ایران
نسل فردا
NasleFarda.net
naslefardanews
naslfarda
چهار شنبه ۲۷ دی ۱۳۹۶
سال بیست و ششم | شماره ۵۵۹۵
۱۷ ژانویه ۲۰۱۸ | ۲۹ ربیع الثانی ۱۴۳۹

باشگاه سیاست

دیکتاتورها به سرنوشت شاه مخلوع دچار می‌شوند

محسن هاشمی، رئیس شورای شهر تهران: در سالروز خروج شاه از کشور هستیم و باید بگویم سرنوشت دیکتاتورهایی که در زمان مناسب حاضر به شنیدن صدای ملت خود نیستند شامل محمدرضا پهلوی نیز شد و زمانی وی صدای مردم را شنید که دیگر دیر شده بود. سرنوشت پهلوی نشان داد که ایستادن در برابر مردم و انتظارها نتیجه‌ای جز شکست ندارد و بدترین نوع شکست شکست‌خوردن از مردم و ذلت‌بارترین طردشدن، مطرودشدن از میهن است. امروز نیز ساختار مردم‌سالار و انعطاف‌پذیر جمهوری اسلامی این ظرفیت را دارد که درجهت کاهش مشکلات و توجه به اعتراض‌های بحق مردم، تغییرات لازم را انجام دهد.

جهانگیری نباید از دولت کناره‌گیری کند

احمد شیرزاد، فعال سیاسی: نقش آقای جهانگیری در دولت بسیار مهم است. فکر می کنم اینکه ایشان یکی، دو سال مانده به پایان دولت، کناره‌گیری کنند به جریان اصلاحات ضربه می‌زنند. به‌هرحال دولت حداقل جایی در درون حاکمیت است که اصلاح‌طلبان می‌توانند در آن حضور داشته باشند. مجموعاً فکر می کنم به نفع ما نیست آقای جهانگیری در شرایط فعلی از موقعیتی که دارند کناره‌گیری کنند. شخصاً فکر می کنم خیلی خوب است که آقای جهانگیری تا آخر دولت حضور داشته باشند و آن زمان نسبت به ادامه حضورشان در صحنه سیاسی، تصمیم مقتضی بگیرند

چینی‌ها از همه ظرفیت‌شان برای کمک به ایران استفاده نکردند

اسداله قره‌خانی، نماینده مجلس: به‌هرحال چینی‌ها که نمی گویند ما تعلل کردیم، می گویند از حداکثر ظرفیت‌مان استفاده کردیم؛ اما به‌دلیل قواعد و معاهده‌های بین‌المللی که کشورها عضو آن هستند، اگر حادثه‌ای در سرزمین کشور دیگری رخ دهد، مسئولیت اولیه در نجات و کمک‌رسانی به‌عهده آن کشور است. اگر هم کشورهای دیگری بخواهند کمک کنند باید از آنان تقاضا شود. شاید در این زمینه چینی‌ها از تمام امکانات خود استفاده نکردند و به یک یا دو دستگاه از شناورهای آتش‌خوار خود بسنده کردند و شب‌ها هم تعطیل بودند؛ اما حجم به این گستردگی از آتش طلب می کرد از شناورهای بیشتری استفاده کنند و شبانه‌روزی فعالیت داشته باشند.

خبر ویژه

رهبر معظم انقلاب اسلامی:

فلسطین با توطئه سکوت نادیده گرفته می‌شود

شرکت‌کنندگان در سیزدهمین کنفرانس اتحادیه بین‌المجالس سازمان همکاری اسلامی با حضرت آیت‌اله خامنه‌ای دیدار کردند. به گزارش خبرگزاری مهر به نقل از پایگاه اطلاع‌رسانی دفتر مقام معظم رهبری، شرکت‌کنندگان در سیزدهمین کنفرانس اتحادیه بین‌المجالس سازمان همکاری اسلامی عصر دیروز سه‌شنبه با حضرت آیت‌اله خامنه‌ای، رهبر معظم انقلاب اسلامی دیدار کردند. رهبر معظم انقلاب در این دیدار با بیان اینکه موضوع‌های مهمی در دستور این اجلاس است، اما از بعضی موضوع‌ها غفلت شده است، تأکید کردند: مسئله یمن و بحرین از مسائل مهمی است که جراحت‌های عمیق و وخیمی است و باید حل شود. ایشان ادامه دادند: توصیه بنده به برادرانمان در دنیای اسلام این است که باید در مسائل اساسی دنیای اسلام صریح باشیم تا بتوانیم جریان‌سازی کنیم و روی افکار عمومی اثر بگذاریم. حضرت آیت‌اله خامنه‌ای افزودند: نگذارید شما را نادیده بگیرند و با توطئه سکوت مسائل اصلی و مهم دنیای اسلام نادیده گرفته شود. نباید اجازه داد که این امپراتوری خطرناک و سهمگین تبلیغات غرب که دست صهیونیست‌هاست این مسائل را نادیده بگیرد. رهبر معظم انقلاب تصریح کردند: فلسطین یک مسئله مهم دنیای اسلام است که به‌طور کلی نادیده گرفته می‌شود.

سرمقاله

ادامه از صفحه یک: از اصولگرایان گرفته و تقدیم اصلاح‌طلبان کردند، تا اهالی امید با سرلیستی محمدرضا عارف جواز حضور در خانه ملت را دریافت کنند؛ اما شیرینی این پیروزی در مجلس چندان دوام نیاورد، کم‌رمق‌شدن لیست امید در مجلس، جدایی یاران امید و فعال نبودن عارف عواملی بودند که دست به دست هم دادند تا کارنامه فعالیت دو ساله فراکسیون امید با انتقادهایی همراه شود. این انتقادها تا جایی پیش رفت که این روزها، زمزمه‌هایی از تغییر استراتژی اصلاح‌طلبان برای مجلس یازدهم به گوش می‌رسد. درواقع پس از انتقادهایی که به عملکرد عارف در مدت فعالیت به عنوان رئیس فراکسیون امید وارد شده است، دور از ذهن نیست که اصلاح‌طلبان چهره جدیدی را وارد انتخابات مجلس کنند و با خودشان بگویند «چه کسی بهتر از جهانگیری». فردی که هم پرونده سیاسی خوبی را از خود به جا گذاشته است و هم در مناظره‌های انتخاباتی چنان درخور ظاهر شد که برخی او را لایق ریاست جمهوری معرفی کردند؛ اما لاریجانی، مرد پارلمانی با تکیه چندین دوره‌ای‌اش بر صندلی ریاست مجلس، ثابت کرده است، چینش مهره‌های مجلس بدون توجه به نقش او امکان‌پذیر نیست. همین نقش اول لاریجانی در مجلس و نگاه مثبت اصلاح‌طلبان به او، این احتمال را پررنگ می‌کند که اصلاح‌طلبان برای قدم‌گذاشتن در وادی انتخابات مجلس، از ظرفیت‌های لاریجانی غافل نخواهند شد. حرکت جهانگیری در کنار علی لاریجانی که این روزها با مشی اعتدالی خود حضور تندروهای اصولگرا را کم و کمتر کرده است، می‌تواند استراتژی جدیدی برای فعالیت اصلاح‌طلبان در مجلس باشد. اصلاح‌طلبان که مدت‌هاست از هم‌نشینی با لاریجانی بهره برده‌اند، از این تعامل در مجلس نیز استقبال خواهند کرد. درواقع شکل‌گیری دوگانه‌ای به نام جهانگیری-لاریجانی مسیر مجلس را برای اصلاح‌طلبان هموارتر خواهد کرد؛ چه آنکه شم پارلمانی لاریجانی در کنار تجربه اقتصادی و سیاسی می‌تواند دریچه جدیدی را برای اصلاح‌طلبان و اصولگرایان اعتدالی بگشاید. اما در سوی دیگر کارزار سیاست، نباید فراموش کرد که تلاش برای تلاقی جهانگیری و لاریجانی به ذائقه تندروهای اصولگرایی خوش نخواهد آمد؛ چه آنکه هم تیم شدن این دو چهره اصلاح‌طلب-اعتدالی ثمری جز حاشیه‌نشینی گروه‌هایی همچون جمنا و جبهه پایداری با خود به همراه نخواهد آورد. به عبارت دیگر باید گفت که جهانگیری می‌تواند همچون برگ برنده‌ای برای اصلاح‌طلبان در انتخابات ۹۸ نقش آفرینی کند، بازیگری که علاوه بر سرلیست شدن، از چنان توان سیاسی برخوردار است که می‌تواند با ایجاد دوگانه خود و لاریجانی، دست تندروهای اصولگرا را از مجلس کوتاه و نقاط اشتراک اصلاح‌طلبان با علی آقای لاریجانی را پررنگ‌تر کند.

رسانه‌های دلواپس خواستار اخراج و توبه رئیس‌جمهور شدند

هشدارهایی از جنس دغدغه

آوا صدر | گروه سیاست
avasadr@live.com

اعتراض‌ها تمامی ندارد؛ حتی پایان غم‌انگیز «سانچی» هم باعث نشد ماجرای تازه‌ای که بر سر اظهارات اخیر رئیس‌جمهور در باب نقد امام معصوم به‌وجود آمده، از آب‌وتاب بیفتد. روز گذشته ۲۴ نفر از نمایندگان در تذکری به رئیس‌جمهور عنوان کردند: «شما باید به‌دنبال حل مشکل بیکاری و جلوگیری از تحریم‌های آمریکا باشید؛ نه اینکه به نقد امامان معصوم مشغول باشید.»

همه‌چیز از یک اظهارنظر جنجالی در دیدار وزیر و معاونان وزارت امور اقتصادی و دارایی با روحانی آغاز شد. رئیس‌جمهور در این دیدار و در بخشی از سخنان خود که درباره لزوم نقدپذیری در جامعه بود، گفت: «ما با انتقاد هیچ‌وقت مخالف نیستیم، همه باید انتقاد شوند، استثنا ندارد، تمام مسئولان در کشور قابل نقد هستند. ما در کشور معصوم نداریم. حالا یک وقتی امام دوازدهم ظهور کرد آن‌وقت هم می‌توان امام را نقد کرد. پیغمبر هم اجازه نقد می‌داد، دیگر بالاتر از پیغمبر که در تاریخ نداریم. ما در زمان حکومت معصوم هم نقد را داریم.»

فیلم مربوط به این اظهارات در فضای مجازی منتشر و بازتاب فراوانی داشت، صحبت‌هایی که بهانه به دست مخالفان دولت داد تا دور جدیدی از هجمه‌ها را آغاز کنند و این سخنان روحانی را پاگذاشتن بر خطوط قرمز اسلام و قرآن و اهل‌بیت بدانند.

اعتراض‌ها آن‌قدر بالا گرفت که دفتر رئیس‌جمهور مجبور به واکنش و پاسخگویی شد و انتساب این جمله به رئیس‌جمهور که «امام زمان هم قابل نقد است» را تکذیب کرد؛ هرچند این تکذیبیه باوجود فیلم موجود از مراسم و سخنان روحانی کمی عجیب به نظر می‌رسید. در این بیانیه، از اصحاب رسانه، سیاسیون، تریبون‌داران، خطبا و خصوصاً علما و فضلا خواسته شده بود پیش از آنکه مطالب تحریف‌شده و بعضاً هدفمند برخی چهره‌های سیاسی در رسانه‌ها را ملاک قضاوت و نقد قرار دهند، به اصل جملات بیان‌شده از سوی رئیس‌جمهور (که به‌راحتی از طریق پایگاه اطلاع‌رسانی ریاست‌جمهوری در دسترس است) رجوع کنند.

در مقابل معترضان البته کسانی هم هستند که به دفاع از روحانی برخاسته‌اند؛ ازجمله «محسن غرویان»، استاد حوزه و اخلاق و از شاگردان پیشین آیت‌اله مصباح یزدی که گفته: «فکر نمی‌کنم مراد جدی آقای روحانی این باشد که عصمت قابل نقد است. جناب رئیس‌جمهور در چنین مقامی حرف نزده است. برخی از آقایان روی اغراض سیاسی خودشان این برداشت‌ها را مطرح می‌کنند. نکته دیگر این است که نقد گاهی به‌معنای پرسش بوده و صحبت آقای روحانی این است که از معصوم هم می‌شود، سؤال پرسید. هیچ‌گاه معصومین مانع پرسش نشده‌اند.»

روزنامه جمهوری اسلامی هم در شماره روز گذشته خود با حمایت از رئیس‌جمهور نوشت: «ماجرای سخن رئیس‌جمهور روحانی درباره لزوم نقدپذیری، این روزها به یک ابزار سیاسی برای حمله به‌وی تبدیل شده‌است. این ماجرا توسط یک فرد سیاسی که با مبانی اعتقادی آشنایی ندارد شروع شد و متأسفانه عده‌ای نیز بدون تحقیق درباره اینکه رئیس‌جمهور چه گفته است به آن دامن می‌زنند.»

دیروز البته دو واکنش جالب توجه از سوی دو رسانه اصولگرا هم در همین رابطه شاهد بودیم: یکی، «رجانیوز» که وابسته به جبهه پایداری است و در ستون یادداشت‌هایش، خواستار اخراج روحانی از مجلس خبرگان شد و نوشت: «ان‌شاءاله فقهای عزیز مجلس خبرگان در اجلاسیه آتی خود ضمن بررسی سخنان خلاف مبانی فقهی و اعتقادی آقای روحانی، عذر ایشان را از این مجلس که شرط آن اجتهاد است، بخواهند.»

و دیگری، «کیهان» که در مطلبی به قلم «حسین شریعتمداری» خواستار توبه‌کردن روحانی به‌خاطر سخنان اخیرش در باب نقد معصوم شد.

ماجرا آن‌قدر حاد شده که توییتر «مصباح یزدی» هم فعال شد تا در حالی که روحانی اساساً انتصاب این جمله به خودش را تکذیب کرده، باز هم شاهد خرده‌گرفتن مصباح به رئیس‌جمهور باشیم. روز گذشته مصباح یزدی در رشته توییت‌هایی نوشت: می‌گویند مردم می‌توانند بر امام معصوم هم خرده بگیرند، انتقاد کنند و در جایی فرمانش را اطاعت نکنند. این مطالب را نه در پشت کوه قاف که در پایتخت جمهوری اسلامی ایران گفته‌اند! با وجود اینان، امام زمان چقدر باید خون‌دل بخورد؟! او در توییت دیگری هم نوشت: اگر بخواهد شمشیر بکشد بلافاصله خواهند گفت: خشونت از هر کسی که باشد محکوم است. تعصبات را کنار بگذارید و به بحث و گفت‌وگوی منطقی روی بیاورید!

پرویز اسماعیلی، معاون ارتباطات و اطلاع‌رسانی دفتر رئیس‌جمهوری پیش‌ازاین با انتشار یک توییت نوشته بود: «وظیفه خواص روشنگری است، نه ابهام‌آفرینی. روحانی از امکان نقد در حکومت معصوم گفت، نه ایجاب نقد معصومین(ع).»

نقدها و اعتراض‌ها ادامه دارد و البته روحانی روز گذشته در سیزدهمین نشست اتحادیه مجالس کشورهای عضو سازمان همکاری اسلامی گفت: «پیامبر(ص) اعتراض‌ها را با روی خوش می‌شنیدند.»

امید است این جمله، موج تازه‌ای از اعتراض‌ها را به دنبال نداشته باشد!

کاهش ارزش پول ملی یمن هم گردن ایران افتاد!

وب‌سایت شبکه خبری «العربیه» عربستان سعودی اظهارات «رابح البادی»، سخنگوی دولت مستعفی یمن را انعکاس داده که مدعی است: نهادهایی در جمهوری اسلامی دائماً در حال تلاش برای جعل ریال یمن برای حوثی‌ها هستند که این کار به سقوط بیش از ۱۰۰ درصدی ارزش ریال یمنی طی سه سال اخیر انجامیده است. ارزش ریال یمن در سال ۲۰۱۴ و هم‌زمان با تصرف شهر صنعا به دست شبه‌نظامیان انصاراله ۲۱۵ ریال در برابر هر دلار آمریکا بود که هم‌اینک به بیش از ۵۰۰ ریال در برابر هر دلار آمریکا رسیده است.

راجح البادی مدعی شده است: هدف از این کار ایران، حفظ شبه‌نظامیان حوثی به‌عنوان ابزاری در دست‌شان است تا پروژه روبه‌شکست خودشان را نجات دهند، پروژه‌ای که بنا به مدعای این مقام دولت مستعفی یمن به‌دلیل شکست‌های میدانی دردناک و پیاپی تحمیل‌شده از سوی ارتش یمن با پشتیبانی برادرانه ائتلاف عربی به رهبری سعودی، مراحل پایانی خود را طی می‌کند!

این مقام یمنی همچنین مدعی غارت مبلغ پنج میلیارد دلار از صندوق ارزی یمن از سوی شبه‌نظامیان حوثی و تصرف غیرقانونی دو تریلیون ریال یمنی موجود در بانک‌ها از سوی این گروه شبه‌نظامی یمنی شده است. بنا به مدعای این مقام یمنی، حوثی‌ها از این مبالغ هنگفت از واحد پول محلی برای تغییردادن نرخ ارز و خارج‌کردن پول‌های خارجی از بازار استفاده می‌کنند که این اقدام آنان خود بر شدت سقوط ارزش ریال یمنی افزوده است.

به گفته این مقام یمنی کاهش ارزش پول ملی یمن در ماه‌های گذشته نرخ تورم را به‌حد بی‌سابقه‌ای رسانده و فقر مردم یمن را تشدید کرده است.

غیر محرمانه

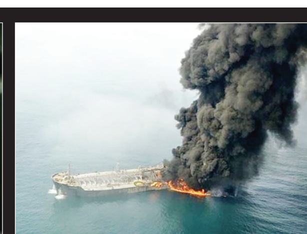

1 بدهی مال شهرداریه!

حسن باقرزاده، مشاور سیاسی قالیباف در واکنش به افشاگری‌های اخیر شهردار تهران درباره بریزوبپاش‌ها و قراردادهای صوری در دوره قبلی گفته: این همه تأکید بر بدهی‌های شهر چه منطقی دارد؟ یعنی ایشان که سال‌ها مدیریت بودجه کشور را داشته‌اند نمی‌دانند نفس داشتن بدهی شهر ایراد نیست؟ یعنی ایشان تصور می‌کند باید به شیوه قاجاری روی یک خزانه طلا می‌نشستند و کیسه زر میان پیمانکاران توزیع می‌کردند؟!

2 چین کوتاهی کرد

نماینده رشت در نطق خود از صداوسیما گلایه کرد که هم‌زمان با روز عزای عمومی برای سانحه سانچی حتی از یک نوار مشکی کنار تصاویر خود استفاده نکرد. غلامعلی جعفرزاده همچنین، با بیان اینکه دولت چین در خاموش‌کردن آتش کوتاهی کرد و اراده‌ای در این زمینه نداشت، گفت: اگر دولت اراده‌ای برای برخورد با چین ندارد، مردم ورود کنند و با تحریم کالاهای چینی با این دولت برخورد کنند.

3 بیمه بی‌بیمه!

روزی که خبر رسید سانچی آتش گرفته، گفتند نفت‌کش بیمه بوده، نگران نباشید! حالا پرداخت خسارت احتمالی هم در هاله‌ای از ابهام قرار گرفته است. برخی از وکلا می‌گویند چه طرف ایرانی قرار باشد خسارت دریافت کند یا چه مسئول شناخته شود، مشکلاتی در زمینه پرداخت خسارت وجود دارد. منابع آگاه می‌گویند عدم تمایل بانک‌های خارجی برای همکاری با ایران ممکن است هر گونه پرداخت خسارت مربوط به سانحه برخورد سانچی با کشتی باری چینی را پیچیده کند.

4 مالیات بدهید!

کل‌کل‌های آستان قدس و مطهری بر سر مالیات ادامه دارد. علی مطهری در تازه‌ترین اظهارنظر دراین‌باره گفته: سخن من درباره مالیات آستان قدس ناظر به مالیات عملکرد شرکت‌ها و مؤسسات وابسته به آستان قدس بود که آستان قدس این بخش از مالیات خود را نمی‌پردازد. اگر این معافیت را در بخش شرکت‌ها و مؤسسات موقوفه آستان فرضاً به‌دلیل وقف‌بودن آن‌ها بپذیریم، در بخش شرکت‌ها و مؤسسات خصوصی آن پذیرفته نیست.

کافه سیاست

دردسرهای تمام‌نشدنی «پاول»!

- مقامات محلی ولایت هرات مدعی شدند که یک کارمند ارشد این نهاد به اتهام جاسوسی برای ایران از سوی نیروهای امنیت ملی بازداشت شده است.
- مسئول سیاست خارجی اتحادیه اروپا و وزیر امور خارجه عربستان با یکدیگر دیدار و درباره مسائل مختلف منطقه‌ای و برجام گفت‌وگو کردند.
- مدیر تلگرام، پاول دوروف در توییتی با اشاره به رفع فیلتر تلگرام در ایران، گفته سرعت دسترسی به تلگرام هنوز به سرعت قبل از فیلتر نرسیده و به‌طور تلویحی تائید کرده اقداماتی برای کاهش سرعتش صورت گرفته است.
- وزیر ارشاد: هیچ اشکالی بر حضور نوازندگان زن روی صحنه وجود ندارد. همه استان‌ها باید تابع این رویه باشند. موارد خلاف دستورالعمل را پیگیری می‌کنیم.
- عیسی کلانتری، رئیس سازمان حفاظت محیط‌زیست: حق هوای پاک بر حق هسته‌ای تقدم دارد.
- یک منبع آگاه بار دیگر شایعات مربوط به سیدرضا صالحی‌امیری گفت: برخلاف ادعای برخی رسانه‌ها، ایشان تعهدی مبنی بر کناره‌گیری از معاونت اجتماعی شهرداری تهران امضا نکرده است.

ذره‌بین

داستان یک انفجار

نسل فردا: به‌جز زلزله، شایعات هم در کرمانشاه جاخوش کرده‌اند و دست‌بردار این استان گرفتار نیستند. درحالی‌که وضعیت در برخی شهرستان‌های زلزله‌زده در کرمانشاه، همچنان مناسب نیست و مردم با مشکلات مختلفی دست‌وپنجه نرم می‌کنند، شایعه‌پراکنی‌های برخی کانال‌های تلگرامی هم به درد مردم و نگرانی‌های آنان می‌افزاید. جمعه‌شب بود که خبر رسید صدای مهیبی شبیه به صدای یک انفجار بزرگ در کرمانشاه شنیده شده است. مقامات امنیتی دراین‌باره سکوت کردند. همین سکوت به شایعات دامن زد و کار به جایی رسید که شنیده شد صدای انفجار مربوط به فعالیت‌های سپاه در شهر موشکی زیرزمینی بوده که اطراف از گله و ثلاث باباجانی قرار دارد. «آمدنیوز» هم مدعی شد که این شهر موشکی در آستانه انفجار قرار دارد و اگر انفجار مهیب رخ دهد، کل کرمانشاه روی هوا می‌رود و حتی مدعی شد در همین باره جلسه‌ای با حضور فرمانده کل سپاه در شورای امنیت ملی تشکیل و پیشنهاد تخلیه شهر در این جلسه مطرح شده که سرلشکر جعفری مخالفت کرده است! با تمام این تفاسیر اما، هوشنگ بازوند، استاندار کرمانشاه درباره منشأ انفجار صورت گرفته، گفته که «این مسئله واقعاً چیز خاصی نبوده و من نمی‌دانم چرا این‌قدر درباره آن بزرگ‌نمایی شد.» البته بازوند این را هم گفته که «واقعاً منشأ این صدا را پیدا نکردیم؛ چون واقعاً اتفاق خاصی نبوده است: نه انفجار امنیتی بوده و نه بر اثر آن شیشه‌ای شکسته است!» خلاصه یک صدایی بوده، آمده و رفته. چیز مهمی نبوده. شما هم جدی نگیرید!

عکس نوشت

یکی از تأثیرگذارترین تصاویر در قرن بیستم: احساسات شش مرد چند لحظه قبل از اعدام را در این عکس می‌بینید. اندوه، اعتراض، تائید و ترس؛ حتی سومین مرد از سمت چپ در حال خندیدن است. (لهستان، سال ۱۹۳۹ میلادی)

گیشه بین الملل

چین وارد می‌شود!

العرب نوشت: دولت آمریکا اعلام کرده است که به لغو تحریم‌های مربوط به برنامه‌های هسته‌ای ایران ادامه می‌دهد؛ اما تحریم‌های جدیدی را در خصوص برنامه‌های موشکی تهران و مسائل مربوط به حقوق بشر، اعمال خواهد کرد.

این رسانه عرب‌زبان در ادامه گزارش خود آورده است: مسئولان غربی در خصوص چگونگی تعامل با نظام ایران در رابطه با توافق هسته‌ای، در حیرت شدیدی قرار گرفته‌اند، به‌ویژه آنکه رئیس‌جمهور آمریکا از ایجاد تغییرات و تعدیل‌هایی در این توافق سخن گفته است. درواقع، مسئولان اروپایی از طولانی‌شدن زمان فشار دوطرفه ترامپ بر ایران و اروپا، در خصوص برجام، نگران هستند و بر این عقیده‌اند که هرچه زمان بحران طولانی‌تر شود، قدرت ایران برای ایجاد شکاف در روابط بین اروپایی‌ها و آمریکایی‌ها، با استناد به اختلاف عمیق آنان در رابطه با توافق هسته‌ای، بیشتر و بیشتر می‌شود.

به گزارش منابع آگاه، دیپلماتیک‌های غربی در واشنگتن با مسئولان کاخ سفید دیدار کرده و برای عدم لغو توافق از سوی ایالات‌متحده، بر آنان فشار آورده و تلاش می‌کنند توافق هسته‌ای را از برنامه‌های موشکی ایران و سیاست‌های آن در منطقه، جدا کنند.

الحیات نوشت: ایران تحریم‌های واشنگتن علیه رئیس دستگاه قضایی خود، آیت‌اله صادق لاریجانی را تجاوز آمریکا به خطوط قرمز دانست و اعلام کرد پاسخی جدی به این اقدام خواهد داد؛ علاوه بر اینکه با وجود مهلت‌دادن رئیس‌جمهور ایالات‌متحده به هم‌پیمانان اروپایی‌اش برای اصلاح عیوب برجام، ایران بر مخالفت خود با تعدیل در این توافق تأکید کرد. در این میان، مسکو و پکن با قدرت از توافق هسته‌ای دفاع می‌کنند و حتی روسیه متعهد شده است تمام تلاشش برای نجات توافق را به خدمت گیرد.

وزیر خارجه چین تصریح کرد که تمام طرف‌ها مسئولیت حفظ توافق را دارند؛ چرا که توافق مذکور سهم عمده‌ای در جلوگیری از انتشار سلاح هسته‌ای و حفظ امنیت و استقرار در منطقه و جهان دارد.

اخبار داخلی

پس از افشاگری

رئیس‌جمهوری مسئول یا منتقد؟ گفت‌وگوی ملی تنها راه، موج شایعه پس از فاجعه، آغاز فروش اموال صندوق‌های بازنشستگی، کشتی رازآلود آب‌های چین، جنگ قدرت در خاندان سعودی و تحلیل‌هایی درباره گزارش شهردار تهران از شهرداری تهران در دوران قالیباف، از مواردی بود که موضوع گزارش‌های خبری و تحلیلی روزنامه‌های دیروز قرارگرفت.

روزنامه‌های سه‌شنبه ۲۶ دی در حالی چاپ و منتشر شدند که علاوه بر عناوین مرتبط با نفت‌کش سانچی و حرف‌وحدیث‌های پیرامون چگونگی حریق و اطفای آتش آن در دریای چین، گزارش سه روز پیش محمدعلی نجفی از شهرداری تهران در دوران شورای چهارم و پنجم در تعدادی از آن‌ها موضوع بحث و تحلیل قرار گرفت. دیگر موضوعی که توانست به‌عنوان عکس صفحه یک تعدادی از روزنامه‌ها قرار بگیرد، تصویری از نماز طلب باران در بیرجند است. تصویر مردی با گوسفندی نذری در دست که از خداوند طلب باران می‌کند. این تصویر که عکاس خبرگزاری ایرنا آن را گرفته، در شبکه‌های اجتماعی نیز بازخورد فراوانی داشته است. روزنامه آفتاب یزد در کنار تصویر نیایش طلب باران، تیتر «اقامه نماز باران در بیرجند هم زیباست هم غم‌انگیز» را درج و روزنامه ابتکار «اشک باران و اندوه برف بر چهره ایرانی‌ها» را تیتر مناسب برای این عکس و گزارش انتخاب کرد. روزنامه خراسان هم همین عکس را در مرکز نیم‌صفحه نخست خود قرار داد و در گزارشی از «ضرورت احیای یک آموزه دینی مهجور» نوشت. اما دیگر موضوعی که هرچند موضوع گزارش چندین روزنامه قرار گرفته بود، ولی تحت‌تأثیر انتشار خبر جان‌باختن دریانوردان نفت‌کش سانچی در سایه ماند، تحلیل‌هایی درباره گزارش ارائه‌شده توسط محمدعلی نجفی، شهردار فعلی تهران از حساب‌وکتاب‌های شهرداری تهران در دوره قالیباف است. روزنامه آرمان در تیتر نخست خود با عنوان «تیم قالیباف طلبکار شد» به واکنش‌های نزدیکان شهردار سابق تهران به گزارش نجفی پرداخت. اما روزنامه ابتکار سرمقاله خود با تیتر «آنچه بر تهران گذشت» را به اتفاق‌ها و تخلف‌های استخراج‌شده از شهرداری تهران در گزارش محمدعلی نجفی اختصاص داد. روزنامه بهار نیز تیتر اول خود را به همین موضوع اختصاص داد و تیتر «پس از افشاگری» را برای گزارشی انتخاب کرد.