نسل فردا

روزنامه سراسری صبح ایران

فردا از آن ماست

Nasle farda

عضو انجمن صنفی روزنامه های غیر دولتی و تعاونی مطبوعات

آیین نامه اخلاق حرفه ای:
http://www.nasle-farda.ir/html/item/6

سه‌شنبه | ۱۷ مرداد ۱۳۹۶ | سال بیست و ششم

شماره ۶۴۶۵ | ۸ آگوست ۲۰۱۷ | ۱۵ ذی القعده ۱۴۳۸

۱۲ صفحه | ۱۰۰۰ تومان

شناسنامه

روزنامه اجتماعی - سیاسی - ورزشی

صاحب امتیاز و مدیر مسئول: رضا محزونیه

سردبیر: مرضیه ربیعی

امتیاز: ۴۷/۵۰ رتبه ۵۰ در بین ۱۲۰ روزنامه کشور

دفتر: تهران، بزرگراه جلال آل احمد، بین خیابان کارگر و اتوبان چمران، کوی پروانه، پلاک ۲ واحد ۱

تلفن: ۸۸۰۱۹۱۲۹-۰۲۱

فاکس: ۸۸۳۵۳۲۹۷-۰۲۱

روابط عمومی: ۸۸۳۵۶۲۸۱-۰۲۱

توزیع تهران: موسسه فرهنگی هنری راه زندگی: ۶۶۶۲۲۶۱۱-۰۲۱

امور شهرستانها: ۶۶۹۷۳۶۷۸-۶۶۹۷۳۷۱۴-۶۶۴۶۱۷۷۰-۰۲۱

لیتوگرافی و چاپ: گلریز: ۶۶۷۹۵۳۴۸-۰۲۱

وب سایت روزنامه نسل فردا: http://www.naslefarda.net

پیام کوتاه: ۳۰۰۰۷۲۳۲

اینستاگرام: naslefardanews

تلگرام: naslfarda

حدیث روز

امام حسن مجتبی (ع): مردم را با دانشت، دانش بیاموز و خود نیز دانش دیگران را فراگیر.

وصیت نامه شهید

علیرضا ناهیدی: انتظار من از شما این است که صبور و ملایم باشید و همچنان که کسی بهترین چیزهای خود را برای عزیزترین کسان خود می‌خواهد، شما نیز بهترین چیزهای خود را برای خدا بخواهید که البته همه متعلق به خود اوست و بازگشت همه به سوی اوست.

گفتار بزرگان

دوما: زندگی بسیار مسحور کننده است؛ فقط باید با عینک مناسبی به آن نگریست.

وب گردی

مراسم ازدواج زن گربه‌ای در ۷۱ سالگی

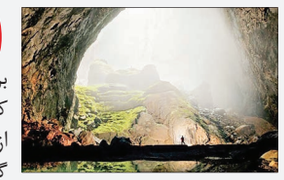

۱ بزرگ‌ترین غار زیرزمینی جهان

بزرگ‌ترین غار زیرزمینی جهان در کشور ویتنام قرار دارد. غارها عموما از جاذبه‌های خاص و متفاوتی برای گردشگران برخوردار هستند. برخی از آن‌ها بسیار مخوف و برخی دیگر زیبا و دلنشین هستند. کشور ویتنام که از قطب‌های گردشگری جنوب شرقی آسیا به حساب می‌آید، جغرافیای طبیعی جذابی دارد و خاستگاه چندین غار زیرزمینی فوق العاده است. بزرگ‌ترین غار زیرزمینی جهان نیز در نزدیکی مرز همین کشور با لائوس واقع شده است. هان سون دونگ یا همان سون دونگ، غاری در پارک ملی ناکه در کشور ویتنام است که تا به حال از آن به عنوان بزرگ‌ترین غار جهان نام برده شده است که رود بزرگی از آن عبور می‌کند. موقعیت جغرافیایی این غار و شرایط آب و هوایی آن، باعث شده است تا زیستگاه حیوانات و پوشش گیاهی متنوعی داشته باشد. این غار توسط یک مرد بومی به نام هوخان در سال ۱۳۶۹ کشف شد. ساکنین جنگل عموما از شنیدن صداهای سوت مانندی که از رودخانه زیرزمینی این غار می‌آمد، به وحشت می‌افتادند. هرچند که وجود این غار در سال ۱۳۸۷ بعد از انجام تحقیقات یک تیم بریتانیایی رسما به مردم اعلام شد. رهبری این تیم تحقیقاتی به عهده هوارد لمبرت بود. براساس اطلاعات او، این غار پنج برابر بزرگ‌تر از غار فون‌ناست که تصور می‌شد بزرگ‌ترین غار در ویتنام است. بزرگ‌ترین دهلیز این غار بیش از ۵ کیلومتر طول دارد با ۲۰۰ متر ارتفاع و ۱۵۰ متر پهنا. با انجام محاسبات تیم بریتانیایی مشخص شد که این غار از غار دیر در مالزی بزرگ‌تر است در نتیجه اولین غار بزرگ جهان نام گرفت.

۲ گران‌ترین گل جهان

گران‌ترین گل جهان گل "رز ژولیت" نام دارد که برای به عمل آمدن و شکوفا شدن آن به ۱۵ سال زمان و رسیدگی نیاز است. هر صد شاخه از این گل به مبلغ باورنکردنی ۳ میلیون پوند فروخته می‌شود.

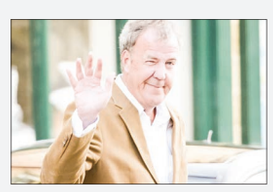

۳ «تخت گاز» کلارکسون را بستری کرد

جرمی کلارکسون مجری پیشین برنامه «تخت گاز» به دلیل عفونت ریه راهی بیمارستان شد.وی که برای گذراندن تعطیلات در اسپانیا به سر می‌برد، به دلیل عفونت دستگاه تنفسی راهی بیمارستان شد.او تصویری از دستش در اینستاگرام منتشر کرده است که دستبند بیمارستان و لوله سرم در آن دیده می‌شود.کلارکسون در حال حاضر مشغول ضبط فصل دوم سریال «تور بزرگ» برای آمازون است. سخنگوی برنامه «تور بزرگ» نیز خبر بیماری کلارکسون را تایید کرد.دو ماه پیش نیز ریچارد هاموند دیگر مجری برنامه «تور بزرگ» هنگام ضبط برنامه در سوییس تصادف کرده و در بیمارستان بستری شده بود.جرمی کلارکسون سال ۲۰۱۵ به دلیل درگیری فیزیکی با یکی از تهیه‌کنندگان از برنامه «تخت گاز» کنار گذاشته شد. او آن زمان اعلام کرده بود که تنها دو روز پیش از درگیری به او هشدار داده بودند که احتمالا به سرطان مبتلاست؛ اما پس از چندی مشخص شد که به این بیماری دچار نشده است.درگیری او و تهیه‌کننده برنامه در نهایت با عذرخواهی کلارکسون و خسارت ۱۰۰ هزار پوندی به پایان رسید.مجریان «تخت گاز» پس از خروج از بی‌بی‌سی با آمازون برای ساخت برنامه «تور بزرگ» قرارداد بستند.

۴ ازدواج جوان مغربی با پیرزن فرانسوی

انتشار فیلم ازدواج یک جوان مغربی با پیرزنی فرانسوی در شبکه‌های اجتماعی مورد توجه بسیاری از کاربران قرار گرفته؛ به طوری که هریک از آنها در این باره نظری داده و با یکدیگر به بحث پرداختند. در فیلم مزبور سن عروس به قدری بالاست که حتی به سختی و با توجه به لباس بلندش با ترس از پله‌ها پایین می‌آید. عده‌ای از کاربران بر این باور بودند که داماد جوان به خاطر اینکه مقیم کشور فرانسه شود، دست به چنین اقدامی زده؛ اما سایرین، ثروت پیرزن فرانسوی را انگیزه داماد جوان برای درخواست ازدواج از او دانستند و عده اندکی هم معتقد بودند که هیچ کدام از این موارد نمی‌تواند علت ازدواج آنها باشد؛ زیرا علاقه، سن و سال نمی‌شناسد و همه چیز ظاهر و زیبایی نیست، شاید شخصیت این زن سالخورده به قدری با معیارهای جوان مغربی برای ازدواج تطابق داشته که بدون توجه به سن عروس، برای خواستگاری پا پیش گذاشته است.

۵ شیطنت نوجوان، یک جشن محلی را به هم ریخت

در یکی از جشن‌های محلی هند عده‌ای دور هم جمع شده و شخصی سوار بر اسب درون حلقه انسانی که تماشاچیان تشکیل داده بودند، در حال اسب سواری بود که ناگهان یک نوجوان هیجان زده شد و نتوانست احساسات خود را کنترل کند، بنابراین با حرکتی ناگهانی به سمت اسب دوید و دم حیوان بیچاره را گرفت، پس از به زمین خوردن نوجوان، اسب چند قدمی دوید؛ اما دیگر تاب نیاورد و به همراه سوارش نقش زمین شد.

۶ با عریض‌ترین رودخانه دنیا آشنا شوید

در ساحل جنوب شرقی آمریکا، بین اروگوئه و آرژانتین، یک بیرون‌زدگی مخروطی از اقیانوس اطلس وجود دارد.

این خور مخروطی شکل حدود ۲۹۰ کیلومتر طول دارد و در نقطه‌ای که رودهای پارانا و اروگوئه به هم می‌رسند، پایان می‌یابد. این جریان، «ریو دی لا پاتا» نام دارد که به زبان اسپانیایی به معنای رودخانه نقره‌ای است. بسته به اینکه از چه کسی این سوال را بپرسید، برخی آن را یک رودخانه، خور، خلیج یا دریای مرزی به شما معرفی می‌کنند.جغرافیدانان رودخانه نقره‌ای را دقیقا یک رودخانه نمی‌دانند بلکه یک مدخل می‌دانند که رودهای اروگوئه و پارانا به آن می‌ریزند؛ اما در آرژانتین و اروگوئه معمولا آن را رودخانه‌ای می‌دانند که از برخورد دو رود کوچک‌تر آغاز می‌شود، امتداد می‌یابد و به اقیانوس اطلس می‌ریزد. برای کسانی که آن را رودخانه می‌دانند، این عریض‌ترین رودخانه جهان است که حداکثر عرض آن به ۲۲۰ کیلومتر می‌رسد و برای بقیه این عریض‌ترین خور جهان است. این رودخانه اولین بار توسط اسپانیایی‌ها در سال ۱۵۱۶ دیده شد. نام امروزی رودخانه توسط سباستین کابوت روی آن گذارده شده که مطالعه دقیقی از رودخانه و شاخه‌های آن را در دهه ۱۵۲۰ انجام داد.

۷ کشف مجسمه ۴۰۰ ساله بودا زیر دریاچه مصنوعی

در استان جیانگشی چین، در جنوب شرقی این کشور، یک پروژه بازسازی برق آبی یک مجسمه قدیمی بودا را آشکار کرد که فقط سرش بالای آب بود. این مجسمه در یک پروژه آبی بزرگ کشف شد که در سال ۱۹۵۸ ساخته شد و ۶۳ شهر و روستا را زیر آب برد. هنگام ساخت و ساز روی دریچه برق آبی سطح آب ۹ متر افت کرد و مردم محلی سر یک مجسمه را بالای سطح آب مشاهده کردند. باستان‌شناسان برای بررسی دقیق‌تر به این منطقه اعزام شدند. براساس سبک سر مجسمه، آن‌ها معتقدند که قدمت آن به سلسله مینگ باز می‌گردند که از قرن ۱۴ تا ۱۷ حکومت می‌کردند. همچنین کاهش سطح آب یک فرمان سلطنتی و یک سوراخ‌های مستطیلی در دیوار مخزن را آشکار کرد که نشان می‌دهد یک ساختمان، احتمالا معبد، زمانی در اینجا ساخته شده بوده است.

۸ مادری که ۲,۵ تن از شیرش را به نیازمندان اهدا کرد!

الیزابت اندرسون سیرا، مادر ۲۹ ساله از اورگان است که از یک بیماری نادر به نام سندروم هایپرلکتیشن رنج می‌برد. او روزانه ۱.۷ گالن شیر تولید می‌کند؛ یعنی ده برابر بیشتر از زنان شیرده و حدود ۱۰ ساعت در روز را صرف خالی کردن شیرش می‌کند. او تاکنون ۶۰۰ گالن (۲,۵ تن) از شیرش را به بانک‌های شیر و خانواده‌هایی که به آن نیاز دارند، اهدا کرده است. الیزابت از زمان بارداری دخترش ایزابلا که اکنون ۵ سال دارد تا به حال هزاران نوزاد را با شیرش تغذیه کرده است. او تقریبا تمام روز را صرف پمپاژ این مایع ارزشمند می‌کند و سپس آن را در چهار یخچال بزرگ در خانه‌اش انبار می‌کند تا به مادران محلی که نمی‌توانند به نوزادشان شیر دهند و بانک‌های شیر برای نوزادان نورس اهدا کند. باوجود زمان و زحمت زیاد او این کار را عشق می‌داند و احساس فوق العاده‌ای به او می‌دهد. او پنج بار در روز، به محض بیدار شدن، بعد از صبحانه، بعد از ناهار، بعد از شام و نیمه شب، شیرش را با پمپ می‌کشد و در تنها در بار اول ۰,۶۲۵ گالن شیر تولید می‌کند. او بااین کار احساس می‌کند به بشریت کمک می‌کند و دیگران را نیز بدان تشویق می‌کند.

۹ باغ گیاه شناسی داخل ایستگاه قطار مادرید

ایستگاه قطار آتوچا، بزرگ‌ترین ایستگاه قطار مادرید و یکی از بزرگ‌ترین ایستگاه‌های جهان است. آنچه این ایستگاه را خاص می‌سازد، یک باغ گرمسیری ۴ هزار متر مربعی است که زیر یک نورگیر قوسی بزرگ قرار دارد. بخشی از ایستگاه که گلخانه در آن واقع شده به سال ۱۸۵۱ بازمی گردد. بخشی از ایستگاه در آتش سوزی سال ۱۸۹۲ از بین رفت و بعد از چند بار نوسازی که آخرینشان در سال ۱۹۹۲ بود، عملکرد ساختمان اصلی به عنوان ترمینال منسوخ شد و به مجموعه‌ای از فروشگاه‌ها، کافه‌ها، کلوب‌ها و یک گلخانه باشکوه تبدیل شد. بیش از ۷۰۰۰ گیاه متعلق به حدود ۲۶۰ گونه مختلف این باغ را آراسته‌اند و یک حوضچه با ۲۲ گونه ماهی و لاک‌پشت نیز دارد.

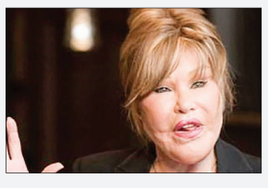

۱۰ مراسم ازدواج زن گربه‌ای در ۷۱ سالگی

ژاکلین ویلدن اشتاین زن ۷۱ ساله‌ای است که به دلیل انجام عمل‌های جراحی پی در پی روی صورتش به مرور شبیه گربه شد. درباره این زن که حالا شهرتی جهانی دارد، واقعیت‌هایی هم گفته شده بود. می‌گفتند همسر سابق این زن به گربه علاقه زیادی داشت و ژاکلین نیز که از بی توجهی‌های همسرش خسته شده بود تصمیم می‌گیرد تا خود را به شکل گربه دربیاورد و نظر همسرش را جلب کند. ژاکلین اعتراف کرد که فقط به خاطر همسرش تمام این عمل‌های جراحی را انجام داده است؛ اما به هر حال کار این دو در نهایت به طلاق ختم شد.ژاکلین که اصلیتی سوئیسی دارد، اکنون در آمریکا زندگی می‌کند. او به تازگی با مردی ۵۰ ساله نامزد کرده است و حالا می‌خواهد مراسم عروسی باشکوهی برگزار کند. زن گربه‌ای تا امروز بیش از چهار میلیون دلار خرج عمل‌های پلاستیکی روی صورتش کرده است.

عکس روز

روستای رویین اسفراین؛ پایتخت نساجی سنتی ایران منبع مهر

قطره ای از دریا

ذکر و یاد خدا

مرضیه ربیعی/سردبیر
mr3150110@gmail.com

و چون بندگانم در باره من از تو پرسش می‌کنند، بگو من نزدیکم و چون بخوانندم، دعای دعا کننده را اجابت می‌کنم. سوره بقره آیه ۱۸۶.

دکتر الکسیس کارل در کتاب نیایش می‌گوید: دعا پیوند موجود بی نهایت کوچک با وجود مطلق بی‌نهایت بزرگ و نامحدود است. این اتصال و پیوند به مرکز هستی هر چقدر هم کوتاه و مقطعی باشد، جرقه‌ای در مغز و فکر انسان ایجاد می‌کند و همان سبب رشد و تکامل انسان می‌شود. اگر این ارتباط ادامه پیدا کند، فکر انسان آنچنان نورانی می‌شود که حالت مصونیت از خطا و سرعت به سوی زیبایی‌ها در انسان ایجاد می‌شود. بنابراین ذکر خدا به معنای یاد کردن خداوند با زبان قلب یا عمل است. ذکر به معنی یاد، به یاد داشتن، به یاد آوردن، نماز، قرائت قرآن، تسبیح، شکر و اطاعت است. فکر منجمد و مرده انسان با به یاد خدا بودن و اتصال و ارتباط با او به حرکت می‌افتد و به اهتزاز در می‌آید. برای نورانیت و فروغ فکر انسان هیچ وسیله‌ای بهتر از یاد خدا و ارتباط روح انسان با مرکز هستی نیست. این به یاد بودن و ارتباط و اتصال به مرکز هستی به انسان بینش و بصیرت می‌دهد تا جایی که ممکن است یک انسان درس نخوانده و مکتب نرفته در اثر یاد خدا و ارتباط با او بیشتر از یک فقیه و عالم، حقایق هستی را درک کند. در روایات اسلامی آمده است: دعا کردن سرنوشت حتمی را بر می‌گرداند. بنابراین امید است که دعا بر مقدرات پیروز شود و اصلا سرنوشت انسان را عوض کند؛ همان طور که دعای حضرت ابراهیم (ع) بر مقدرات پیروز شد و در سنین کهنسالی و از همسری نازا و عقیم به او فرزندی بخشید.

تاریخ نگار

روز خبرنگار

زهرا محزونیه | نسل فردا
z.mahzounieh@gmail.com

محمود صارمی خبرنگار خبرگزاری جمهوری اسلامی ایران در مزار شریف، در حین انجام گزارش به همراه ۸ نفر از کارکنان سرکنسولگری ایران در این شهر توسط عوامل گروه طالبان به شهادت رسیدند. تامدت‌ها از سرنوشت این ۹ نفر گزارشی منتشر نشد، تا اینکه اجساد آنان در یک گور جمعی در خرابه‌های پشت کنسولگری به دست آمد.

محمود صارمی در سال ۱۳۴۷ در روستای چهاربره شهرستان بروجرد از توابع استان لرستان متولد شد. از آنجایی که خانواده به کار کشاورزی مشغول بودند و پدر خانواده گاوبیگاه برای یافتن کار راهی کشور کویت می‌شد، پس لازم بود کودکان از همان سال‌های نخستین زندگی، دوشادوش خانواده مشغول به کار شوند و محمود هم از این قاعده مستثنی نبود. دوره ابتدایی را در همان روستا به پایان رساند و برای ادامه تحصیل روانه شهرستان بروجرد شد و در منزل خواهرش سکونت کرد. پس از شرکت در کنکور سراسری و پذیرفته شدن در رشته جغرافیا به تهران مهاجرت کرد. خانواده محمود هم به شهر مهاجرت کردند و بعد از گذراندن چندترم از طریق بسیج دانشجویی دانشگاه تهران راهی جبهه‌های نبرد حق علیه باطل شد و مدت ۱۷ ماه را در آنجا گذراند. مجددا به دانشگاه بازگشت و به ادامه تحصیل پرداخت. محمود در سال ۱۳۷۰ مشغول به همکاری با خبرگزاری جمهوری اسلامی ایران شد. در سال ۱۳۷۱ در حالی که به تحصیلات خود در مقطع کارشناسی ارشد ادامه می‌داد، ازدواج کرد. در تاریخ ۱۳۷۵ به عنوان مسئول دفتر خبرگزاری جمهوری اسلامی در مزار شریف افغانستان انتخاب شد و دو سال بعد در تاریخ ۱۳۷۷/۵/۱۷ در شهر مزار شریف به دست گروه طالبان در نهایت مظلومیت به شهادت رسید. پیکر آنان ۲۲ شهریور ۱۳۷۷ به تهران منتقل شد و به خاک سپرده شد. یادشان گرامی باد. شورای فرهنگ عمومی کشور در اولین سالگرد این واقعه، روز ۱۷ مرداد را به پاس قدردانی از مقام و حرفه صارمی «روز خبرنگار» نامید.

تازه ها

عرضه خودروی الکتریکی ۵ هزار دلاری در چین

شرکت جنرال موتور خودروی الکتریکی ارزان قیمتی به بازار عرضه کرده است. این خودرو Baojun E۱۰۰ نامیده می‌شود و فقط در چین عرضه می‌شود. جالب آنکه پس از محاسبه یارانه‌های دولتی حتی از بهای یک موتورسیکلت در آمریکا هم ارزان‌تر است. این خودرو با همکاری شرکت دولتی SAIC چین ساخته شده است. به هرحال خودروی E۱۰۰ بسیار کوچک است. فاصله بین مرکز چرخ‌های عقب و جلوی خودرو ۱۶۰۰ میلی متر و ارتفاع آن نیز ۱۶۷۰ میلی است. ابعاد خودرو نشان می‌دهد می‌توان به راحتی در مراکز شهرهای شلوغ برای آن، جای پارک یافت. قدرت محرک خودرو به وسیله موتوری با گشتاور ۱۰۰Nm و قدرت ۳۹ اسب بخار تامین می‌شود. همچنین E۱۰۰ با یک بار شارژ خودرو می‌تواند ۱۵۵ کیلومتر را طی کند؛ البته مدت زمان شارژ باتری‌های لیتیومی آن کمی طولانی و حدود ۷.۵ ساعت است. علاوه براین موارد خودروی دونفره E۱۰۰ یک صفحه نمایش ۷ اینچی با قابلیت اتصال بی سیم دارد. گزینه‌های انتخابی این خودرو چندان زیاد نیست؛ اما خریداران مدل Zhixiang می‌تواند بدون نیاز به کلید وارد خودرو شوند. مدل مذکور همچنین دارای فیلتر تهویه هوای بهتر است. در این خودرو هم مانند تسلا مدل ۳ دریچه‌های تهویه هوا در داشبورد پنهان شده‌اند و هیچ ابزاری جلوی راننده وجود ندارد.

اینستاگردی

نرگس محمدی، سمانه پاکدل و سحر قریشی در افتتاحیه یک سالن زیبایی

شبنم فرشادجو، شقایق فراهانی و لیلا اوتادی در جشن تولد خودمانی لیلا اوتادی که ۳۵ ساله شد

سیدعلی صالحی که با مادر عزیزش به زیارت حرم امام رضا (ع) رفته است.

شاهرخ استخری در حال ادای وظیفه پدری